盛京時報

陰曆乙亥三月十七日
昭和十年四月十九日
西曆一千九百三十五年

本報價目 本埠每份每月一圓一角（國幣） 外埠郵費在內每份每月一圓三角（國幣） 零售每份五分（國幣） 廣告刊費五號字每行一日一圓（國幣） 長期另議
發行人 染谷保藏 編輯人 菊池貞二 印刷人 東光明
發行所 奉天隅田町九番地 盛京時報社
電話 編輯部（日）二二八二番 營業部（日）二二八〇番 振替口座奉天一〇四六八番
各埠支社 新京 哈爾濱 大連 安東 營口

皇帝陛下駕臨 二條離宮並金閣寺 嘆賞中世日本建築美

【京都十八日電】在京都古都留駕之第四日、皇帝陛下於十八日駕至日本國中世文化之爛熟期桃山室町兩時代美術之精粹所集之二條離宮及鹿苑寺、（金閣寺）本日皇帝陛下於午前十時、沈宮內府大臣以下、隨員林接伴員等隨從、自行宮都旅館出發、乘汽車鹵簿對大路上之奉拜市民賜禮、於同時九分、向二條離宮、自東大寺門參入二之丸、由木下宮內省內匠頭先導、入德川厂代將軍對面所之大廣間、御覽狩野探幽筆「八方睨之獅子」之雄渾筆法、深代嘆賞、巡覽黑書院白書院造入屋之殿內唐草大金物等金色燦然之結構、狩野探幽筆之於戶精緻 楯上彫刻等、堪武威威之德川時代、恰呈於目前、十時四十分、又復乘汽車駕至洛西之名刹鹿苑寺、所謂金閣寺、正齊之紫衣金襴之袈裟威儀出迎至總門、由住職伊藤敬宗師先導、徒步自唐門入庭苑內御覽、應永四年足利義滿將軍開基之金色燦爛之三層樓金閣寺、還抱衣笠山之翠巒、遊遙於經五百年之星霜寂寞之室町風景林泉奇石之鏡湖池畔、由鈴木知事說明自國寶義滿像安置之第一階進至第二階潮音閣、對池中之葦原島淡路島九海山海石等之奇岩珍石、佈置之妙、甚爲嘆賞、在碧綠水跳躍之魚齡數百年之緋鯉眞鯉、白鯉、投以麩食、更登三樓之頂御覽後、小松天皇御震筆之勅額及、御覽後水尾天皇手植陸舟之松、對純日本式庭園之美、不勝嘆賞、於十一時二十五分、自總門乘汽車、玉顏殊麗、還幸都旅館、

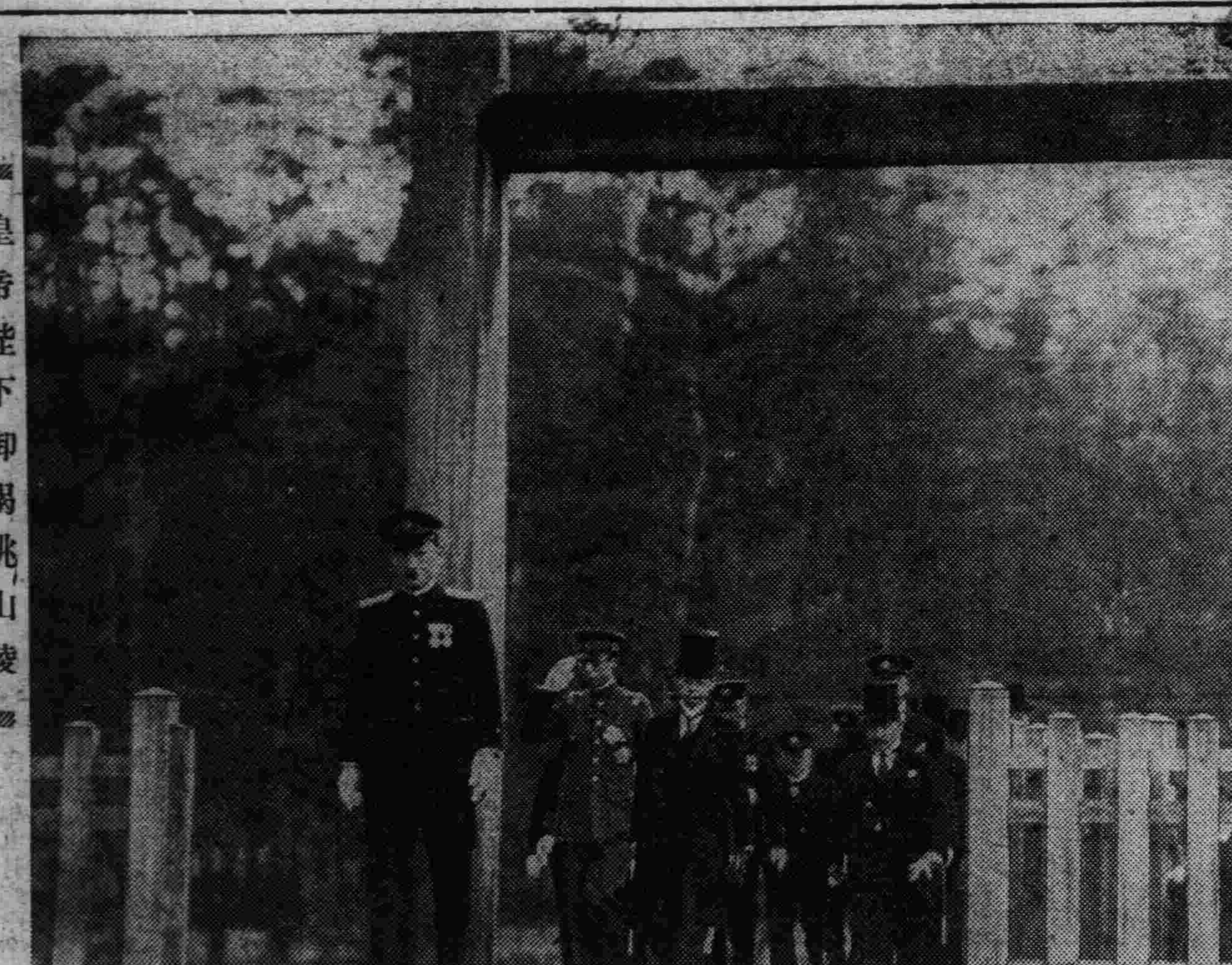

皇帝陛下御謁桃山陵

日本國際文化振興會 對南北美遣親善使節 堀口赴南美樺山赴北美

【東京十七日電】國際文化振興會、及以本年度最初之文化事業、故已決意派遣赴南北亞美利加之文化使節、當茲將實現挾太平洋沿岸日本及南北美洲之東半球文化的聯攜以前先派遣南北美文化親善使節、南美文化親善使節、以前駐巴西公使堀口九萬一氏充任、當於五月中旬派遣之、南美文化親善使節、以振興會理事長樺山愛輔伯充任、當於六月下旬派遣之、堀口文化親善使節、因前任地之關係、往赴巴西、日巴文化交驩之親善使命、更受東京市及大日本體育協會之委託、懇請南美諸國官民、推舉第十二次國際歐林比克大會在東京開辦之意、歸途經中美諸國、同樣渡往代理公使時代之前任地墨西哥、行文化親善交驩及招致歐林比克運動、樺山文化親善使節、俟文化親善交驩後、在國際文化振興會中爲本年度事業之第一步、在南北亞美利加大陸上、縱橫捭闔着文化親善之一大團結、日本對於南北亞美利加經濟調整問題、甚囂塵上、此時頗惹注目、

統制軍火公約 軍縮委會已通過一讀

日內瓦訊云、國聯軍縮委會之討論統制國際軍火貿易者、今日已一讀通過、根據美國建議所擬定之公約草稿、其主旨在組織一永久委員會以統制國際軍火貿易、但英義代表在今日會議中、均反對成立此種委員會、英代表史蒂文森辯釋英方之建議共內容包括（一）成立全世界一致的政府統制軍火製造及軍火貿易制、（二）設立永久軍縮委員會、各國須正確將製造與買賣之軍火、據實報告、該委員會日代表西村贊同英方之提議、但謂日本對此須作保留、蓋日本願成立一種可由各國接受之公約也、並聲明日政府願繼續誠摯與軍縮委員會合作云、

瑞典京城訊云、兩院今日通過政府所提自一九三七年起、瑞典所有軍火廠均須領取執照之議案、按兩院通過此案、係查明瑞典軍火廠多處於外國尤其爲德國統制下之結果云

推行三級三審 計有十四省

南京訊云、司法部首期推行之三級三審法院組織法、省區前傳業經決定者爲魯、皖、鄂、三省、茲聞尚有蘇、浙、晉、冀、豫、湘、贛、粵、桂、閩、甘十一省亦在計劃中、共計有十四省之多、該部並已通令上述各省、限文到二十日內呈復是否能如期推行、以便決定一切、又三級三審制推行後、全國第三審均將屬最高法院辦理、該院現有民刑各庭、勢將依事實需要、增加庭數、始敷辦理、與應增庭數若干、現尚未定、正由法部與最高法院籌商中云

美衆院通過 發行巨額紙幣

華盛頓訊云、通貨膨脹派所提法案、主張無準備發行紙幣二十萬萬元、用以償付退伍軍人之贍養金、業由衆議院投票通過、羅總統反對此案、擬向國會提出咨文、要求採取折衷辦法、以免採用通貨膨脹政策

又訊、民主黨參議員格拉斯發表宣言、措辭迫切、謂美國應立即恢復金本位、緣羅總統新政關於貨幣所採策略、不特擾亂美國幣制、即外國幣制亦已爲所妨害也云

中美連絡巨型艇 已安抵檀島

【檀香山十七日電】十六日水、午後三時五十分、由加利福尼亞沿岸出發之汎美航空會社美華聯絡巨人飛行艇秀哥爾斯基克、以十七小時四十五分、翔破二千百哩之鵬程、十七日午前七時五十七分、在眞珠灣降

【舊金山十六日電】汎美航空會社之橫斷太平洋中美連絡飛行之巨艇、由哥爾斯基、庫力巴氏操縱、已于十六日午后三時五十一分、（滿洲時間十七日午前七時五十一分）由美國加里佛尼亞阿拉麥達出發西飛、各若水場間航程距離如次

阿拉麥達—檀香山二千百哩
檀香山—中衛島一千三百哩
中衛島—威克島一千百哩
威克島—關島一千五百哩
關島—馬尼拉一千五百卅哩
馬尼拉—廣州六百四十哩

【又電】橫渡太平洋之巨人艇預定以十六小時到達檀香山但該機裝載一萬件之郵便物、以時速百五十乃至六十哩繼續飛行、

波蘭外交方針（上）

（波蘭外長貝克氏在上議院外交委員會中所宣佈之外交方針）

波俄關係

去年余在上議院外交委員會所云波俄之親善一事、現已正式成就矣、波蘭與蘇俄、如蘇俄之與其他之鄰國一般、已於一九三三年七月中在倫敦訂有不侵略條約矣、至於此條約、以余所知世界上無論何種條約均不若此條約之有精確之意旨、即國聯之盟約亦然、此約對於互守和平以及保障鄰國之安全二點、有極强固之意旨、在余去年演說後、當余因蘇俄外長來訪華沙而答拜莫斯科時、余在莫斯科見得許多蘇俄閣人、及談話後余即知蘇俄諸閣人亦與吾等有同一之見解、即欲使鄰國之友誼問題成爲一有永久性者、以有此種見解遂使波俄所定之不侵犯條約延長十年、直至一九四五年止、即此足以證明雙方 除因外交或政治方法外、均願以友誼解決一切鄰國間之問題、爲便利起見、兩國外交代表更格升爲大使

蘇俄加入國聯、並得任國聯常任理事、波俄間之關係遂更接近矣、對於此事波蘭有極顯明之態度、在國聯去年秋季政治會中、余會有確切之聲明、余謂波政府與蘇俄之關係乃建築於友誼上者今蘇俄能加入國聯、共負互助、並互相障和保平之責、波蘭極表歡迎、波蘭並無要求、當蘇俄將加入國聯、而此問題在國聯會中討論時、歐洲多以爲並希望波蘭有某種要求、但波政府極不願僅爲波蘭之利益關係而使此問題趨於格外複雜、並影響及波蘭東疆之和平常態

波德關係

數日前波德新聞界對於一九三四年一月二十六日波德公約之一週年極爲注意、吾等均深覺此重要之公約、以和平誠意所訂之公約、確使兩國邊境能得快慰、因兩國均願互助、有極多問題遂消滅於無形矣、取消關稅競爭雙方會議中最重要之一事、莫如兩國之取消關稅競爭、除此以外波德間更有切實之經濟合作、足以改善國際間之經濟狀況、農業商業實業等均不若以前之不相往來矣、兩國之商航均能發現於對造之國境內矣、此種事業對於兩國之經濟生活、除實際上之影響外、更有心理上之影響兩國間之民衆更均能領悟兩國政府之一切政治決議、至於教育藝術新聞事業遊歷運動等、亦不時互相聘問、此不特在現時心理上有相當影響、即對於雙方和平合作之精神上、亦有極大之價値也

本日三大張半

中國銀行股東公鑒本行二十三年份股息柒釐定於四月五日開始照付住居上海股東請向本行信託部或各辦事處住居外埠股東請向本行所屬各分支行辦事處各持憑舊股票所附之息摺或持憑新股票向各該處洽取可也
中國銀行啓

特別啓事
啓者 敝號 原有樂亭陸宅正玉堂錢股貳俸劉宅榮福堂錢股各壹俸該三堂因家道關係茲將上項錢股依數抽出從此與敝號脫離財東一切關係此後無論錢財或其他事故各無相干恐未週知特此登報聲明
遼源 巨盛泰啓

緊要聲明
敝人於本年三月二十日在西安中興湧存黃豆五十石有存條一紙四月二日賣與天益福二十石餘三十石之存條於四月十四日丟失已在警察署備案並在中興湧掛失號此存豆條無論落於何人手概作無效特此聲明四月十六日啓
西安縣周鳳九啓

調和館廣告
本號在奉天小南門裡鷹市口開設廿餘年承各界光顧不勝感激茲者改良內容增添新菜恐未周知特此佈告再本號在滿洲國境內並無分號合幷聲明
廣東調和館主人啓

鳴謝 上海聯保公司敏捷可靠
本號於三月十九日不幸被鄰居失愼致波及後屋損失甚重幸事前經徐鶴年君手在上海聯保公司保有貨物險申洋八千元事後經該公司調查屬實即按實在損失如數賠償不折不扣痛快萬分足徵該公司及徐鶴年君辦事通融敏捷可靠特此鳴謝
奉天小西關電車路 裕順昌謹啓

茲擇於國歷五月一日 夏歷三月廿九日 小兒鳳閣與 衣女士結婚敬備喜酌恭候
闔第光臨 恕不另帖 席設吉林德勝門外聚英樓
王樹棠鞠躬

高小 國史參考書 已出版了！
1習問—就現在國史教科（文教部出版）教材內容重要部分每課設問題七個 2釋要—將教材中所述之古今人名地名及一切事體詳加說明以便切實明瞭 3補充—對於教材簡敘之處詳爲補述以便徹底了解 4表解—整理教材之內容使有系統 5插圖說明—說明教材中所插之圖以明瞭其原委 6疑點—就教材中所敘有與他書不同之處一一列出以資證明 7年表—就教材內容分列年表以便事蹟淸楚 8定價—全書一冊定價國幣一元 9外埠函購郵費在內發行所—奉天鼓樓北中華書局大南門裡古雅合及全國各大書局均行出售

標買物件公告
一、令行投標之事項 灰坎布 壹千六百五拾疋
二、表示契約條項之處所 奉天大西城門外奉天高等法院
三、執行投標之處所及日時 處所同右 日時 康德貳年四月貳拾日上午拾點鐘
四、按投標之保證金額數 按投標金額百分之五
欲知詳細希向奉天高等法院會計科接洽
康德二年四月十四日
奉天高等法院

國立奉天獸醫養成所 診治家畜啓事
人之愛物本乎衷情但無論何人不免由好惡之心而生愛嫌是所以仁者樂山智者樂水君子愛運忠臣愛犬均按己性而發愛情然皆非愛物之本義夫愛物者不論何物見之即生愛感所謂博愛是也於人則不分貴賤於畜則不論大小如猪羊之小雞鴨之微均施以愛恤生則飼之病則療之直接則可減少家畜之疾病間接則可保持人間之健康譬如一般所謂之黃病即獸醫學上之家畜炭疽病乃最爲可怕之一種傳染病也若旦發生馬牛羊等均易傳染由甲及乙由乙及丙一傳染最速不數日即相繼死亡最快者幾小時即死倘人中此毒菌者亦有生命之危險吾人不可不注意之故吾人宜由愛飼之以食即其有病亦當求醫治之使其無生命之危斯始謂之眞愛不然任其疫病之猖獗不但有經濟之損失即人間之健康亦受其影響安可蔑視其微而忽略之耶敝所有鑑及此乃施行家畜治療凡雞鴨鵝犬牛馬豬羊等之各種病症均施診治以維持人畜之衛生且可供爲本所學生實習之材料醫藥等費一概不收望各界諸君如發生患畜時請偕來調治勿輕其低賤而放任其病勢之擴大一旦傳染於人害莫大焉特此佈告
規定
一、開診日期 自四月二十日起
一、診療時間 每日上午「禮拜日及放假日停診」但急症診療不在此限
一、醫藥費 免費
康德二年四月 日
奉天商埠地十一緯路南市場對面
國立奉天獸醫養成所 電話「日」五七三四

謀職業的出發點唯一方針 快學打字或簿記
因爲全是現代急需的人材 盼望青年男女們呀！趕快解決你的生活問題吧！凡有高小以上程度均可入學四個月畢業成績優良者本校代爲介紹職業、千載一時之良機幸勿錯過耳、
打字科 打字、公文、日語、尺牘、
簿記科 記賬、原理、公文、日語、
備有男女生宿舍、函索簡章附郵票二分即寄 滿電話四五〇七號
奉天中街皮行胡同 華英打字學校啓

奉天紡紗廠發放紅利啓事
各股東均鑒查本廠康德元年份紅利每股應得國幣陸元五角除各銀行及直接領利各股東由廠逕發外其餘奉天市安東縣城各商戶股東由各該商會轉發各縣商民股東由各該縣公署轉發此款均已由廠發出請即持紅利摺及名章等件分別向各該商會及縣公署領取可也特此通告

同順盛金店開幕廣告
敬啓者敝號今在三道街街口路東開設金店督造金銀器皿紀念獎章銀盾玲瓏盃盞玉翠工精嵌鑲加煉足赤包金鍍金十足赤金響鐲首飾等一概俱全擬於舊曆三月十七日開幕屆時興乎來方知言之不謬也

注意 請看協和醬園開幕廣告
滿洲健國首都新京人烟稠密百業繁興本園爲振興實業起見不惜巨資在新京東四馬路創設協和醬園聘南北超等技師專造南式衛生醬油淅紹廣乳精製北平黃醬甜面醬什錦醬菜包瓜黑菜桂花糖蒜蘿蔔八寶小菜佛手疙疸甜醬白菜以及廚中應用醬品菜類味美適口批發零售應有盡有諸君旅行携帶餽送堪稱美品敝園今擇於陽歷四月初九日正式開幕爲提倡營業優待主顧起見將諸貨一律大減價一星期務請各界諸君駕臨特別歡迎請嘗試之方知非謬也恐未週知特此廣告
設市內東四馬路東頭 協和醬園謹啓 自動電話六五五八番

康爾製 黑金剛
【主治】●男子手足痳木腰疼●遺精小腸疝氣寒積食肚下●女子經血不調赤白帶血山崩漏久不生育等症
經售處（奉天）小西關祠堂大生藥房 工業區雲程藥房 大西邊門大街同德藥房 大西關門外寶康藥房 小南門裏蔭華藥房 （外埠）公主嶺河北三合德藥店 新京三道街中西藥房 熊岳北門裏新泰興藥房 南滿線大石橋衛生藥房 南滿線瓦房店康記藥房 鐵嶺縣和發久藥店 千金寨縣署街信仁藥店 遼陽北門裏義和堂
大西關美利時表店 城內四平街普克德藥房 電車路東北藥房 北市場萬國藥房 大西關泰山玉 四平街天德堂藥店 吉林河南街中西藥房 奉東廣濟堂兄弟藥房 遼陽北門裏東英藥房 營口馬市街洪春堂 安東中富街東益增遠 安東中富街弟兄藥房
【定價每貼國幣壹圓整】
〈總發行所〉奉天大西關啓宇里三九 康爾廬

好機會花柳病救星
敝製花柳聖藥九龍丹一種專治花柳諸症不論男婦遠年近日化氣化毒淋紅腫破亂下疳魚口便毒楊梅瘡疽或誤服藥頂劫藥發生變化以致升天落後結毒入骨並久注針未愈者請用一付當晨空心白水送下永不忌口服後藥力不威不猛其毒完全淨盡無痛苦且無脫髮落齒及不生育之弊此藥擇選上品道地藥材質純潔法合衛生裝璜精美便於携代功能殺菌止痛解毒清血凡嗜花月場中諸君宜購此藥以備不虞孕婦忌服每付定價大洋貳圓
瀋陽南郊林子村王奇峯謹啓 總代售處奉天大東門裏路南金王府胡同東頭道南面東綠角門門牌八十七號王宅
售分處 奉天 大東門裡志仁堂 小南關德裕堂 小東關峻興隆 電車路林記油房 皇市街同順祥 保安堡萬春堂 工業區三馬路西黃土坑慶和祥 四街榮昌理髮社 大西關平世合順 大里南頭東 康 邊門外源順東

本店 新到 春季流行絨毡禮帽 西洋最高細長絨禮帽 各樣新式細毡呢 四季男坤帽品應有一概俱全 大減價
奉天中街路南 電二三四七 潤記帽店廣告

奉送白濁白帶救星來蘇草
男子五淋白濁女子赤白帶下勿論久患新起日須莫雜藥亂投祇來將來蘇草代茶沖飲輕者二付重者四付莫不除根每付大洋七角買一送一郵購加一
奉天經售處大西門裡眞正稻香村 電話三七四七

聲明作廢
逕啓者鄙人於民國十七年交納海拉爾地畝局地基租金的收據因民國十八年事變時將該收據遺失該收據上註于學爽坐落宜力克都站第一四號區地段面積計七拾五方沙中呈請丟失聲明作廢此收據無論落於何人之手概作無效特此陳明
鄙人于學爽啓

新京佛經流通處廣
敬啓者敝處自成立以來於玆年餘近由各大刻經處佛學書局搜羅大小乘經典語錄典章導俗勸善書籍精彫棹木彩色宣墨合種佛像念珠法器名香等一概俱全種類繁多不及備載經書目錄函索即寄如欲購請何種經書滙款收到即奉發不悞外埠函請標明住址門牌號數以免有悞特此登報聲明
住址新京南大街二道街口路西門牌八七號

感謝愈治 瘋狂
敬啓者家兄素患瘋言數年之久屢治未愈爲狂妄人嗣豪友人介紹服奉天大西門裏瀋陽縣胡同外濟世好如平安神至寶丹十餘付藥到病除人感佩瘋者有救也 便患知登報廣告爲介紹以
奉天市政公署課員 王季民啓
奉天濟世醫社經理梁麟閣赴哈由第二辦事處移寓道外北十六道街路東門片十三號院內 外埠詢症函郵資遝寄哈埠即覆

請用無綫電受信機 及 免費檢查

滿洲無線電普及股分有限公司 奉天營業所 奉天浪速通五番 電6905番

時論

如何應付白銀風潮？

據上海專電。美國續抬高白銀價格。中國當局及金融工商界。密切注意。外匯一致放長。平衡稅未增。聞爲避免外匯及標金市價之激烈變化。故主愼重。同日宋子文氏偕美顧問瑪納脫。同訪孔祥熙。交換銀問題對策意見。又據紐約十二日路透電。世界銀價繼續飛漲。故此間市場中謠言甚熾。謂美財部又將堤高銀價。紐約掛銀價爲每盎斯六角八分半。此爲一九二六年一月後之最高點。衆料銀價又將上漲。聞此漲風半係參議員畢特門之議論所激起云。電訊傳來。上海銀行界及金融家以此間金價及匯市發生意外之變動。甚盼政府在此白銀巨潮中。能採取迅速有效之處置。庶幾國民經濟及民族工業。不致破產殆盡。滬上人心之恐慌及市場之不安。由此蓋亦可想見其一般矣。

夫自美國白銀政策實施以來。世界銀價驟漲中。國白銀逃亡。其所給予中國國民經濟之影響。至深且鉅。時賢對應付此白銀巨潮。衆論紛紜。莫衷一是。政府方面似已竭盡智慮。以圖挽此狂潮。且於去年十月十五日開始徵收白銀出口稅及平衡稅。以阻遏白銀之外流。顧時至今日。白銀之成問題也如故。上海市場之浮動不安也亦如故。間嘗考察中國金融巨子及名流學者對銀問題之宏論崇議矣。彼等幾莫不以爲中國銀之出入。乃完全受國外市場操縱之所致。數年以前。銀價低跌。中國爲銀入超之國。論者遂以此乃各國將銀向我傾銷之結果。而今日白銀之外流。論者又視爲是由於美國收買白銀之所致。因此種認識之偏面性。遂致應付此次白銀問題之對策亦不外呼籲與求援。救濟之方案。亦僅有治標而無治本。吾人以爲今日之問題不在白銀之應否禁止出口。而在禁銀出口。事實上能否發生效力。阻止白銀外流之傾向不在增加出口稅及平衡稅。而在如何調整我國之對外貿易。以減少年復一年之入超。此其理由。本極明顯。然或有懷疑之者。玆申論之。

按禁銀出口。此在應付白銀大量逃亡時。自爲必不得已之應急手段。無待深論。但中國則以不平等條約之束縛。租界之存在。外商銀行之不受節制。欲以明令禁止現銀出口。幾不可能。結果惟有訴之於白銀出口稅及平衡稅。使白銀出口無利可圖。如此則不禁而自禁。然白銀徵稅實行迄今。幾逹半載。其結果又如何？十月而後。上海白銀之大宗外流。固已減少 但流入內地之白銀。則激爲增加。此種流入內地之銀。均係繞道內地以出國。即偷運出口之變相。本質上與白銀出口毫無以異。因白銀之外流如故。故上海存銀仍日漸減少。總計自去年九月迄今。上海存銀減少之數約達萬萬元以上。此吾人一查上海各銀行之存底報告。數字歷歷。可爲明証。無待纏述。此半年來之經驗。已足徵白銀徵稅實難阻止白銀之逃亡。而白銀逃亡實另有其根本之原因在。不特此也。因平衡稅之徵收。上海市場。人心浮動。銀行界更厲行緊縮。以維持自身之地位。始而商業蕭條。影響及於金融業。繼則金融界之信用收縮。而轉使市面更不景氣。市面恐慌。一變而爲金融恐慌。銀行即有存銀。亦同死藏。縱無白銀出口。窖存庫中。又何裨於工商業之發展？結果如斯。又豈吾人初料之所及乎！

再進一層言之。中國爲貿易入超之國。入超之最終結果將不以現金爲償付之工具。此乃國際收支一定不易之原理。中國近數年之自白銀入超一變而爲白銀出超。自係受國際收支不平衡之影響。同時世界經濟恐慌。華僑滙欵頓減少。亦促進近年收支逆態之一要因。迨至去秋適值美國白銀政策之實行。白銀大批逃亡之現象。遂更爲顯著。然此種逃亡之現銀。一究其實際。則係中國近年來因國際收支逆態應付而未付之債金。換言之。亦即等於國外存放於中國之暫時放欵。欲其短期不流出則可。欲其長期存放國內。則事實爲不可能。且因此種資金有隨時被國外提取之危險。故將其保留國內。及足以招致銀匯市場之不安。今不於根本上急圖獎勵輸出。限制輸入。以減少此種暫時放欵之龐大性。乃僅徵銀出口稅以使中國對於應行匯出之欵暫時不匯。其結果亦徒增加中國國際收支之差額。最終將使中國貨幣之價値跌落。其實値以下。輸銀出口。眞變爲有利可圖。此時將禁之無法可禁。其影響所及。恐更非吾人之所敢想像也。

綜上以觀。今日應付銀潮。吾人以爲決不能僅賴平衡稅之增加。而尤在根本上自奬勵輸出及發展工商業以減少入超着眼。今日吾人之自處決非求援於他人。而在如何以圖自救。若仍如前之舉棋不定。不揣其本而齊其末。則中國將終爲白銀潮中之犧牲品。可不懼哉！

問責德國決議案 滿場一致通過
歐局有復行逆轉之虞

【日內十七日電】十七日之聯盟理事會、德國問責決議案表決之結果、不意有丹麥棄權、故其餘十三國、行贊成投票、結局滿場一致通過觀測因法國代表之猛烈勸說運動奏効之所致、

【又電】法國之德國問責決議案、十七日理事會採擇之結果、根據右決議之趣旨、對于將來行一方的廢棄條約之國、爲審議加以經濟的財政的制裁之方案、決新任命委員、聯盟規定、殆等於空文之際、委員會擬出如何妙案、頗堪注目、但該委員會最近當由聯盟發表任命、

【又電】拉法爾外相、在十六日午後之理事會席上、提出豫想以上强硬決議案之結果、依斯特雷撤會議、已被緩和德法兩國政府之關係、再呈逆轉之勢、在斯特雷撤會議、依麥克唐納首相之居中斡旋、對中止共同決議案提出、已意見一致、但其後英法意三國代表、已進入日內瓦、探詢各國代表之意向、結果、對於徹底的膺懲德國政府之一方的行爲、意見一致、然於玆觀測爲三國共同決議案、即法國政府之決議案、能被審議、然對三國代表之共同決議案德國政府當局、極度激昂、宣明絕對拒却復歸聯盟故包含德國政府歐洲之全般的處理案、可謂絕望、是以歐州情勢有趨於緊迫惡化之虞、此際爲打開局面拉法爾外相訪問莫斯科歸途、到柏林與希特勒總統行無隔意的懇談、則如何之意見抬頭、拉法爾外相、已頻傳決定訪問柏春之報但法國告、政府現非其時、極力否定之、

湘禁煙委員決定

【長沙十七日電】湘省府常會、議決成立禁煙委員會、委員名額定爲三人至五人、何鍵兼任委員長、

解決滇緬國境紛爭
決設兩國共同調查委會
交換公文已經雙方簽字

【南京十八日電】爲中英兩國間多年懸案之雲南省及英領緬甸國境問題、外交部前者以英公使德幹來寧之機會、進行協議、結果、其解決辦法、組織共同國境調查委員會、意見一致、九日關於該委員會之組織權限一切、交換文書、双方簽字、於十七日午後五時發表、該委員會以中英各二名之委員、與由國際聯盟聘來中立委員一名、共五名構成、中立委員、在中英委員意見不同時有決定之權、

阿斯將赴粵 月底回歐

【上海十七日電】阿斯偕吳秀峰今晨抵滬、據與語記者、阿斯視察各地、道經十有一省、印象甚佳、均向統一建設之途猛進、統計每省公路少者二千餘公里、多者達五千餘公里、目前可由滬乘滊車經贛而達廣東、今年年底、更可乘滊車赴川、本人定二十日乘船赴港、轉粵桂視察、阿斯月底回歐、

國都建設八週年 國府紀念式

【南京十七日電】明日爲國民政府建都南京第八週紀念日、國府定于是日上午十時、在大禮堂舉行紀念儀式、將由林森主席並致詞、除已由參軍處典禮局通知各院部會、文官在簡任職以上者、武官在上校以上者屆時參加外、並于紀念會後在第一會議廳吃茶點、招待此次參加各高級長官及來賓、

八日市飛行聯隊機 已就訪滿壯途矣

【八日市十七日電】八日市飛行第五聯隊空前大壯舉之春季滿洲國訪問飛行演習、以精銳八八式偵察機九架、預定十八日實施、但因氣候關係上、提前一日、十七日實施、在午前三時半、各中隊各張編隊陣、已就勇躍壯途、向哈爾濱出發、午前七時三十分到大刀洗、補充汽油後、九時三十七分、由該地出發、一路向滿洲國、天氣頗爲良好、

上海杜維亞隊 業抵京城

【京城十七日電】朝鮮中央日報社招聘之上海杜維亞足球隊一行、十七日午後三時半、安抵京城、在朝鮮比賽如左、十九日、對全學生軍、京城、廿日對全京城軍、京城、廿三日、對平壤軍平壤、廿五日、對崇實學生隊、平壤、

日菲對抗賽 完全絕望

【東京十八日電】大日本體育協會、十七日夜、關于開辦日菲對抗競技會之件、協議結果、因經費問題、完全成爲絕望、頃據觀測、縮少競技規模、或僅舉行對抗棒球比賽、或者完全不辦云、

美國極東視察團 已離日渡華
華市場問題日美未得諒解

【東京十八日電】美國遠東視察團、於十九日由神戶出帆就視察中國市場之途、該一行經數次與日本通商關係當局及實業家之懇談會上、關於日美通商關係之整理、交換相當深刻之意見、爲對双方最注目之中國市場、關於美國商品及美國資本之進出問題、並未得何等諒解要領之成立而告終、即一行在中國市場之事業、航空鐵道等之開發、關於商品之出賣、滊車、航空機、船舶、電氣機械、棉製品等之對華輸出調査研究爲主要之目的、在上列品中、與日本製品競爭、又美國對中國市場積極的進出、爲將來中日經濟關係之影響、在日本方面、例如美國綿製品直接向中國市場輸出、若對日本之對華輸出給以脅威時、則在勢日本之原棉輸入亦減少、在日美通商關係、給以惡影響之虞、加以指摘而求考慮、一行表示極力迴避與日本商品競爭之意向、於是在以中國市場爲中心、於日美兩國經濟協力之前、不能進展結局問題、該視察團歸國、向美貿易協議會提出報告後、再行與日美兩國關係業者協議、

德政府表明態度
拒絕參加國際會議
希特勒返京將發二次宣言

【柏林十七日電】對德國問責案採擇德國政府當局、對事態頗爲重視、於十七日夜有如左之表明、德國政府之再歸國聯之望、較向來更加無望、根據斯特雷撤會議之結果、對於所有國際會議、國德當將一切拒絕出席、（圖即希特勒總統）

【柏林十七日電】希特勒總統當國聯理事會討論之際、在巴巴利亞山莊奔西迭斯哥爾顛度其悠悠自適之生活、而保持沈默、本月二十日、爲總統四十歲之誕生日、故豫定於十九日歸還柏林、據現在歸還柏林後、或發出第二次之爆彈宣言、希特勒總統、將取如何之巧妙手段、頗堪注目、而消息靈通方面、大體有如左之觀測、

一、希特勒總統、先發表聲明、指摘理事會之構成子紛爭之一方當事者、强硬主張理事會審判此次事件之資格、就中宣言理事會已按原案容受一方當事者法國政府提出之決議案、故決議爲全然無効、德國政府無受此決議拘束理由之旨、

一、英法意三國政府、固執現在之態度、爲緩和德國國民之感情、既不講何等措置、德國政府拒絕參加、基於斯特雷撤會議決定之一切國際會議故亦不能參加於羅馬開之多惱河會議、及其次開會之歐洲國際會議、

一、德國政府、斷行人民投票、國民舉國一致、否認理事會之決議、而反對聯盟之機構對國粹黨政權、與以絕對支持於玆向全世界表明之、

皇帝陛下由東京西幸抵京都站

俄主張擴大
決議案適用範圍
但經英方解釋始作罷

【日內瓦十七日電】當討論問責德國決議案時、蘇俄代表李特維諾夫、要求將該決議案適用範圍特行擴大、而適用於世界之他部分、按此要求、暗示對極東適用、頗惹各方注目、但因英國外相西門應酬、主張務須止於實行可能之範圍內、本決議案僅以德國重整軍備案爲中心、故理事會須將問題限定於實行可能之範圍、不使向來之努力、歸於畫餅爲要、蘇聯代表、於是始行諒解、

中政會決議

【南京十七日電】中央政治會議今晨開第四五三次會議、由葉委員楚傖主席、決議事項如下、（一）貫台黃河決口處合龍、應由國民政府查明孔祥熙及在職出力人員勞績、予以嘉獎並飭沿河各省政府、對于災民迅予救濟、（二）准司法院召集全國司法會議、會議規程准予備案、（三）准福建省政府發行民國二十四年地方建設公債三百萬元、（四）任命吳忠信爲貴州省政府委員兼貴州省政府主席、

法外相決定 廿三日訪蘇
協議法蘇互助協約

【日內瓦十七日電】法國代表拉法爾外相、於十七日理事會終了後、與蘇聯外務人民委員長李特維諾夫氏會見、審議亘四小時、右審議結果、關於法蘇兩國政府間之相互援助協約、意見完全一致、得兩國政府之承認、拉法爾外相二十三日決定訪問莫斯科、

日豫全部態度變更
整理對華借欵有望

【東京十八日電】去年杪以來、對華債權之整理、徐徐進展、已成立整理交涉、債權額一億圓、及陸續新鐵路借欵、日本爲與財政部關係之借欵、整理交涉起見、特由東亞興業之內田氏赴華辦理、其交涉經過、頗堪注目、然日本對於對華債權、因大藏省變更預金部之態度、故中國政府財政部關係借欵之整理、早晚即有解決的機運、即適用於向來民間方面之債權整理、一方面於日利原則及整理債務償還年利金之前、先以之充當原本、爲減輕將來利息起見、原本優先順序之原則、乃對於預金部關係之債權、在綱紀上適用此項辦法頗有難色、故呈整理困難之僵局、惟最近由中國側之誠意態度、表示亦不拘法規、由運用委員會決定、一方面日利自不待言、即原本優先順序、亦不排除、使之促進整理、因之財政關係借欵之整理、亦視爲有望、

改訂日蘇漁業約
預備交涉已開始

【莫斯科十六日電】日本駐莫斯科代理大使酒勾秀一氏、十六日午後赴外務人民委員部、訪遠東部長古茲絡夫斯基、關於日蘇漁業條約之改訂、作第一次預備交涉、是項預備交涉繼續至下月底爲止、

羅源散匪已收編

【福州十七日電】羅源縣長電省府報告、謂該縣散匪已被編剿、現四境已無匪踪、

中俄旅行社合同

【莫斯科十六日電】中國旅行社翟冠亮、與蘇俄旅行社商合作事宜、已成立一種合同、

太湖水和委會會務 歸長江水委會中

【南京十七日電】前日全國經濟委員會擬將太湖水利委員會會務、歸併揚子江水利委員會中、因將太湖水利委員會暫時組織條例、轉送中央政治會議、該會議決交立法院審議、現全國經濟委員會以行政關係呈請撤回太湖水利委員會組織條例、國府已照准發還、

視察日警察制度之 劉白抵大阪

【大阪十八日電】爲視察日本警察制度來阪之齊齊哈爾劉警察廳長、白安東警察廳長、投宿於新大阪旅館、

奧國防部發表 實行徵兵制
五月開始軍事訓練
小協約國堅決反對

維也納訊云、奧國準備實行徵兵制、頃由國防部發表公報謂自五月十五日起、至九月十五日止、各公民前在奧匈帝國軍隊服務、無論常備或後備軍官、其官職在上尉階級以下者皆得參加軍事演習四星期、但須自行請求、並自備費用云、

倫敦訊云、義大利建議迅速修改限制奧國軍備之聖鳩曼條約軍備條欵、英國將予以贊助預料羅馬尼亞與捷克將與猶哥一致、反對奧國、保加利亞與匈牙利擴軍云、

猶哥斯拉夫京城訊云、猶哥政府强烈反對修改限制奧國軍備之聖鳩曼條約之軍事條欵、協約國、羅馬尼亞捷克諸國將聯合猶哥斯拉夫反對奧、匈保三國之重整軍備、蓋現存條約業已充分保障奧國之獨立也一般恐懼此三國之重行武裝、將便利三國之復辟、此小協約國强烈反對之主要理由也、

川省甄別公務員

【重慶十七日電】川省府組織公務人員審查委員會、定十九日成立、公務員及縣政人員二十日起始登記審查、五月五日起、開始甄審試驗、縣政人員訓練所五月十八日開班、受訓三個月、

毛匪病劇 用担架遁竄

【長沙十七日電】何鍵電稱、毛澤東病劇、用担架行走、又匪部僞總參謀亦負傷、殘匪向永順方面逃竄、匪心渙散、不難平滅、

汾水改道
晉古城一帶土堤被冲決

太原訊云、前因氣候溫暖、汾河冰融、水流湍急、水位上漲、致將古城趙莊一帶堤堰冲決四十餘丈、因之河流改道一段、流經堤東始復西返、建設廳長王謨、以此段若不急加防堵、非特危及古城趙莊即省城亦受極大威迫、乃呈准省府撥欵責成陽曲縣在流東民二十一年所築舊堤上、增高培厚、興築新防水工程、以資防範、此項工程、分爲八段、陽曲縣本擬即行動工興築、惟建廳以工程重要、爲愼重從事計、欲再加以切實計劃、藉免大汛時再行出險、特於十二日派該廳第一科科長李茂唐、汾河河務局局長王心淵、及陽曲縣技士等前往下蘭村至小沙河之北河等處、再爲勘查、當汾流改道決口擴大之初、趙莊古城等村村民、以利害切身、特順改道新流、於其東岸培一新堤防水、此新堤即在計劃興工之第二段古城村至小沙河北岸之間、不意近日汾水仍漲不退、於昨日下午、是項新築防水工程、又被洪流冲決、越堤而入東岸、幸水勢尙小、當經臨河各村民急加搶堵、至於該段汾水此次東流、原因係因該河西岸之東流西流等村村民、爲免水患起見、數十年來、每於春冬兩季村民消閑之時、各該村村長等即着令村民、將西山碎石運於各該村東之沿河河岸、因之河西沿岸、經此培修甚爲穩固、而河東之趙莊古城等村、沿汾既係沙質土層、又無石子築堤一硬一軟相差過甚、因之近各該村之河身、日逐漸形勢東移、日前沿流改道驟冲破決口、因即在此、經建廳此次派員詳細勘察、日前決口之堤堰、在河之上游正面、擬修之堤係將決口處培高加厚、所有工程均用石料、下游東西擬築之防堤係用土質疊築、河水直冲之下石料處、水力薄弱尙無問題、土堤處河水湍急、新築之土堤未能如石堤之堅固、故在應用上似差一籌、現爲抵禦夏季大水計、決重行計劃、亦築石堤否則不但一帶不能永逸、耐夏季如有大汛搶險時、亦難有相當把握至於修築工程、陽曲府已遵照省府會議通過之治標辦法、將應行購備之蠻石杵椽等物、完全包出、並招工包築、俟將工程計劃詳加考慮後、一二日內卽行開工、八段同時進行、需兩月卽可竣工、各包築人已於今日開始運輸材料招集工人興修云

浙棉農反對 改種美棉

上海訊云、甬電餘姚靖海鄉棉農、反對指改種美棉被捕、沈杏植十二日赴棉農千人騷動、毀傷指導員張津梁、縣府電省請示、

最進步的頭痛立愈新藥

帽子牌商標

腦欣 ノーシン NORSHIN

(醫學博士森田資孝先生賛許)止痛特效妙不可言的現代理想尖端化的頭痛藥不旦立愈頭痛且更進一步乃有恢復腦筋疲勞的殊功、清快頭腦眩暈的偉效故能贊許爲最大進步的頭痛藥因本此目的創製(腦欣)即可稱之爲現代唯一神品頭痛藥且列特效各欵敢斷言藥到病除也

定價
四包入 二十錢
七包入 三十錢
十三包入 五十錢
廿八包入 一圓

腦欣的特長

▲頭腦疼痛非常難忍時
▲頭目眩暈朦朧神昏時
▲讀書過度精神疲倦時
▲惡醉及宿酒未醒時

以上宜速服(腦欣)能立時止痛使頭腦頓見清爽較服葯前倍覺愉快能照常辦事用功其偉效令人不可思議

主治
▲偏正頭痛◇頭重神昏
▲頭目朦朧◇腦筋疲勞
▲精神鬱悒◇面神經痛
▲宿酒惡醉◇暈船暈車

各地著名藥房均有代售
大日本名古屋市東區京町 荒川長太郎合名會社謹製
滿洲國新京永樂町三丁目 總批發 新京藥品株式會社

君如貧血衰弱
喝了此酒
就能恢復已往
的强壯！

補血强壯

赤玉牌葡萄酒

百杯健康
千杯延年

東京早山製油所
美國現氣年達魯會社
德國愛龍聚利門會社
九州製油所
吉田製油所
日本耐弊金製造會社

總經理
煤油、汽油、機器油、各種油類、總批發

日新商會支店

奉天宇治町一四番地
電話日長二〇一八
電略ニホ

横濱正金銀行
奉天支店

一、資本金 一億圓(全額拂込濟)
一、積立金 一億二千五百八十萬元
營業種目 金、鈔票並國幣勘定諸豫金、貸付、割引送金、荷爲替、其他一般銀行業務、
奉天大廣場
代表電話四九一一番
支配人社宅 二三九七番
支配人代理社宅三四〇九番
本支店
横濱(本店)東京、東京丸ノ內名古屋、大阪、神戶、門司、長崎(以上內地)
出張所
大連(關東州)新京、哈爾濱、營口(以上滿州國)
北平、天津、青島、上海、漢口、(香港、廣東以上支部)其他世界各國樞要都市

皮膚病新藥
妙治水
脚氣的特効

總經理奉天小西關大街
大同大藥房
各國有名的葯廠出品的批發
電話日四三三五 滿二二六九

日光牌鋼筆頭

代理店 內田洋行 大連、奉天、新京
東京東洋精鋼會社

狂犬病・犬瘟病預防
斷耳・斷尾術・皮膚病
矢野愛犬病院

塢蒂娜

ウテナ大懸賞

東京特製
明麗(めいれい)ゆかた贈呈

奉贈(明麗浴衣)

這個賞品！

東京特製明麗浴衣 五千件(五千人)
特賞 喬澤特製明麗浴衣 五百件(五百人)
籤外賞 塢蒂娜去脂紙 十萬人

是甚麼呢？

一、水谷君所拿的化粧品是甚麼？(〇〇〇檸檬雪花膏(請猜那三個字兒
二、現在穿着的浴衣呢
(此懸賞的賞品〇〇浴衣、是東京特製之絕品)
三、此報紙名、及你的住址、姓名

將右項解答——

記在你所使用過的塢蒂娜雪牌雪花膏、塢蒂娜花牌雪花膏塢蒂娜檸檬雪花膏、塢蒂娜粉白粉塢蒂娜水白粉、塢蒂娜化粧水、塢蒂娜保美得等塢蒂娜化粧品空盒上(或使用其他用紙亦可)▲必用緘口信(約四錢許貼郵票三分)
▲請寄至東京本鄉區本鄉二丁目塢蒂娜本舖懸賞部即可、

一、郵資不足、恕不受理、用化粧品空盒者、請切去蓋部及底部、
一、住址姓名、亦務必在信皮上寫明

截止 六月三十日
發表 七月初旬

◆又一樣懸賞
「主婦之友」五月號中克蕾亞茅斯林之彩色寫眞頁上有塢蒂娜之懸賞

塢蒂娜雪花膏
雪牌 三角二分 六角四分
月牌 五角三分 七角五分
花牌 五角五分 一圓一角
檸檬 三角 六角
塢蒂娜水白粉 三角二分 五角三分
塢蒂娜固煉白粉 二角五分 五角三分
塢蒂娜粉白粉 二角三分 三角二分 三角三分
塢蒂娜化粧水 三角 三角五分 五角
塢蒂娜頰紅
塢蒂娜口紅 各色 三角
塢蒂娜保美得 三角 五角

東京本鄉
久保政吉商店

南、大田兩大使會見

（十七日午前十時攝於關東軍司令官官邸）

日本內地旅行記 六

南滿中學堂旅行隊 李德紳

四月二日　今天早晨、八句半鐘集合、點完名以後、就乘遊覽流車、到別府溫泉、和各地獄去參觀的、所說地獄、就是從地下湧出最高溫度的熱水、不息的流着、因爲日本

從古以來、對於佛教的信念很深、看這樣的奇現象、以爲神鬼的作用、所以起名叫地獄、現在因爲便利起見、分析寫下、

一、血池地獄、

古名叫赤池、不知以後、誰改名叫血池、爲五大地獄的一個、池的面積三百六十坪、深是五十四丈、溫度攝氏二百度、地層爲紅色粘土、所以起名叫赤池、利用這沈澱的粘土和水、能製各種特効藥品、染料、陶器業、這個血池、在十年和十五年、必爆發一回、最近的爆發、在昭和二年九月二日、出極烈的聲音將熱湯騰空七十二丈、附近的樹木、因被熱湯的關係、直到現在枯落着、眞是可驚怕的、但是他未爆發以前、必有一先兆、所以人民未曾受何損害的、

二、鶴見地獄、

這個地獄、在八幡地獄的南面、分爲第一地獄、和第二地獄、第一地獄、熱湯猛烈、跳躍噴水、雞卵投入、四分鐘就熟的、第二地獄、不像那樣的偉大、都是各有特性的、

三、竈地獄、

竈地獄又名叫釜地獄、熱湯在洞裏、開蓋纔能看見熱湯、若是點火、發出數十倍的蒸氣所以利用這個熱湯蒸氣、煮飯二升米用三十分、就出來的、雞子四分鐘、就全熟的、以外還能煮豆蒸芋頭等、其外和前所說地獄、一樣可以製造各種藥品、

四、鬼山地獄、

這是最近爆發的地獄溫、度提氏百餘度、因爲噴火口很危險的關係、不能確實量他的湧出量、大概湧出量、一晝夜一萬五千石、噴出壓力、四百五十磅、製胃腸病藥、和一般皮膚病藥、是非常有効的、

五、海地獄、

這個地獄在坊主地獄北部最有名的一個、不知有多少常綠樹、在周圍圍着、在百尺多高的岩石下面、噴出的熱湯、像海水似的、境內又寬又美、有數千年以前的櫻梅樹立着、這是日本最古的溫泉、四季青色、像蒼海一般的、溫度華氏二百度、湯池七十七坪、湧出量二百餘石、內含有酸性、眞是奇妙了、不但看這些地獄很覺奇妙、還有那一路的女車掌很親切的說明、和那些紅白色的櫻花滿開兩美備俱眞是更使我們、一生不能忘的印象入了腦海了、午前見學完了以後就開散、午后乘一點鐘的流車往大阪出發的了、（未完）

駐蘇大田日使 對蘇談話 十八日由京首途回任

駐蘇日使大田爲吉氏、已于十八日午前九時二十分、在新京驛乘車出發、取道西伯利、前往莫斯科回任、會于十七日午前十時、在官邸 訪問南大使會談一小時半後、共用午餐、至午後一時餘辭去、該大使午午後三時、在大和旅館與記者團會見、謂

由南大使得聞滿洲國之事情國境方面之情況、甚爲有益、關於今日之會談、內容談話如左、

亦有樺太之石油問題、而爲

目下當面之問題、已進行準備交涉者、爲漁業條約改訂問題、双方持續現在之好轉空氣、想能達到双方滿足之協定點、日滿蘇間國境委員會之設置等、自双方平和愛好之立塲、固爲可能、惟現對於具體的不能斷言、蘇聯國內情勢之進步日進、此點亦可謂重工業五年計畫、及現在之輕工業國家 計畫成功、依北鐵讓渡、以物資之支付爲機會、日蘇間貿易之恢復、想亦可能、關於依當業者組織視察團之交驩、莫斯科似亦期待、依此可互相知需要何物、現在蘇聯之對外貿易、爲英德蒙古等之順序、一九三三、三四年度、出超爲一億二千萬盧布、日前之艾登赴莫斯科、亦非只爲 政治的、對經 濟的意義、想亦不能看過云云、

柳河復興資金 第一次十萬元 縣長參事官晉省領訖

柳河縣城、上月間慘遭火災損失、經當局議定復興對策、已誌本報、茲該縣長陳玉銘、橋本參事官、本月十七日奉省署電召、當即蒞奉旋於八日上午、偕往省署、面謁各關係人員報告救濟及籌備復興計劃後、當由省署將呈准中央撥給之復興費三十萬元、即由中央銀行分期無息貸給、該項錢欵、以十年爲期、完全歸還、共第一次撥給者、爲十餘萬元、即經發交該縣長、負責妥爲貸與、縣內被災商民、有志興修及復興市街者、以便着手動工、至該縣所分行貸出之錢欵、即以商民所建之房屋、作爲担保、該縣長等、於各方接洽妥協後、即以於日內偕同參事官返歸柳河云、

省市縣合作 籌備植樹節

奉天省公署、頃以穀雨植樹佳節、爲期在邇、爰事先聯合籌備式典、於十七日午後一時許、邀集各廳及市政公署、並瀋陽縣署關係人等、舉行植樹典禮籌備會議、以期分担策進、當議定分系辦理、茲將式典系別、及分担職員誌下、

植樹典禮籌備幹事、實業廳升巴科長、副幹事丁拂仁股長（一）受付系張股長、（二）接待系市署趙課長、（三）設備系瀋陽縣長、（四）輸送系 教育廳（五）式塲系總務廳高股長云、

飭報副業狀況

奉天省公署、前爲發展農村經濟、會通令各縣提倡農村副業在案、該項農村副業狀況、有明瞭之必要、特于昨通令各縣署、詳細調查具報、以備考核云、

鐵路總局懲戒 違背職務路員

鐵路總局、頃杳蛟河站運轉副站長李德秀、於第二〇一列車出發後、對於第二六列車應行職責、竟委於無資格者之站務生代辦、擅離勤務處所、私自歸家、殊屬違背職務、着罰二個月間本俸百分之十之過怠金、又金嶺寺警務段巡長王鳳五、竟擅離服務處所、私赴他處旅行、且在第六六二列車企圖私運鴉片、殊屬違背職務、着即免職、以示懲戒云、

東邊七縣集家制 建設集團村屯

東邊各地之治安工作、刻考開始積極進行中、該地帶山岳居多、故一般人民、均行散居致易爲匪人所光顧而蹂躪之、爲剿匪工作上之一大障碍、奉安兩省當局、對于東邊道之復興、經迭次討論、已有具体辦法、對於通化、輯安、臨江、桓仁、撫松、寬甸、長白等七縣、決施行集家制、每戶發給十五元之建築資金、建設集團村屯、每一集團村屯須在四十戶以上、該集團村屯建設完成後、週圍掘成戰壕、敷設鐵絲網、四週並建築砲台、以備匪人來襲、而資確保地方之治安、今後東邊地帶、當可無虞而匪人之活躍、亦可無形消滅該集團村屯、聞已開始建築中云、

舊聞 十年前之今日

姜登選任蘇皖魯勦匪司令

民國十四年四月十九日

當時充任東三省陸軍訓練處統監之姜登選、曾于是日奉執政府正式命令、特派爲蘇皖魯勦匪總司令、遺缺經張作霖令軍署總參議楊宇霆暫兼代行、

三谷廳長檢閱 巡官以上警官

省公署警察廳三谷廳長、爲實施整頓警務計、業經親自檢閱瀋陽警察廳所屬全體官警內外勤務、已誌本報、茲於十八日午前九時許、復召集警廳所屬巡官以上之各級警官等、在警務廳院內、受三谷廳長、檢閱及訓話云、

高法院刑案概數

奉天高等法院、上月受理刑事案件、達六百八十起、比往月收案、可增百餘起、經偵查後、除未終結二百廿起外、就中偵查成立者、計二百零四起、不起訴一百六十六起、共仰計九十五起云、

鐵路局委任 大批司事

奉天鐵路局、現以本局各處司事人員出缺、承應補充、于昨日委任如下、委照井昌三、爲總務處文書科司事、淺井幸博、爲總務處人事科司、齋藤吉次、橫地信、爲總務處文書科司事、安達謙一、川久保司爲總務處人事科司事、檢山武志、爲經理處會計科司事、平田正義、爲經理處用度科司事中田正義、爲機務處工作科司事云、

令監獄奉行 部定規程

奉天高等檢察廳、頃接到司法部訓令、飭令遵事、查監獄事務分掌、及監獄官會議規程業經本部制定、通令遵照在案、惟此項規程之趣旨、乃所以明確監獄官吏之責任、幷促進監獄事務之改善、關係刑務、至深且鉅、爲監獄官之會議、原爲審議刑務事項、用資改進、並使各科藉資連絡一切獄務、始克圓滿進行、而免窒滯、然應付審議之事項蕃繁、胥應預事整理而統一之、以期解決敏速、務望各監獄勿徒具形式、必須實事求是努力奉行、庶幾共實施效用、可達盡善、藉以貫徹制定該規程之目的、俾無遺憾、爲要、至現無保健技正各監可暫以醫士、代理醫務科長、其需用科長事務、暫令作業科長兼攝可也、除分令外、合行令仰該廳長知照、并轉飭所屬各監獄一體遵照、切切此令云、

是誰之過

取締者取締 女生二百人 失學於一旦 結束者結束

小西邊門裡霏花胡同達生女醫產婆學校、自由市署奉令轉行取締、停止開課後、該校校長吳瑞卿、乃即着手清理一切善後、惟該校之就讀女生、約計二百餘名、均皆因此一旦完全宣告失學、就中尚有一部苦讀二年、迄於六月間即行畢業者、以致該生等値此青黃不接之期、苦於無法轉讀、刻仍行徘徊於校內、以冀當局有所善處、更因對於復課消息杳然、全體學生、曾經聯名呈請市署、請求設法、免資失學、當由市署於十八日批示、略云、該生等所請暫行開課各節、前已明令取締、依章決無再行開課之必要、爲免失學及荒廢學業計、仰即急速自行選往其他學校就讀可也云云、現開該校女生等因市內各校、均已開課多日、何有學校就讀、目下仍均留連於故校、以待當局措置按插云、

飲食品店清潔 毋稍忽畧 警廳飭屬十分取締

瀋陽警察廳、近以奉天市內飲食店及肉菜商販菜業、爲數甚夥、對於衞生上之一切設施多有混雜忽略不整之処、倘不加以取締、影響於社會之衞生人民之健康、實非淺鮮、當此春末夏初、正疫菌蠕動、蠅虫飛騰之際、務宜力求澈底、以防未然、於十八日通飭所屬各區警察署所、自即日起、對於管內各飲食店等營業之一切設備、務須整齊清潔、由該各署派員隨時檢査指導、務本諸衞生保健之意旨、嚴行實施云、

皇姑屯僞幣犯 一網打盡

瀋陽警察廳捜査股、頃據報告、最近皇姑屯一帶、忽發現僞造銀幣、經該廳捜査股、極力捜査之結果、于十七日午后在皇姑屯老道口附近、捕獲一人、當由該人身中捜出僞造日本五十錢之銀幣二十二枚、經嚴重訊問結果、該犯姓殷、名全德、現年六十四歲、山東省人、現居皇姑屯華興街一五一號、並供出同犯張傳忠、現亦在皇姑屯華興街一五一號居住該廳捜查股、當派員前往、將該張某捕獲、並在屋內捜出鑄造機一架、及原料等、當一併帶廳究辦云、

法院旁聽錄

高賢武上訴最高 被發回更新審理 （下）

問　那些槍、都交誰啦、

答　海城公安局滕局長要出去的、有七區局員張治春、帶人取去的、我實在睚引嚴振九去取呀、

問　滕局長、怎知道乾元當有二十八支槍呢、

答　那是村長李兆庚、在正月初六、到縣報告的、迨至三月間、藤局長才派張治春取去的、

問　你伯父高福廷、當過村長吧、

答　是、

問　高福廷在甚麽時候、當過村長、

答　從民國六年起、至十五年才交代的、

問　你伯父當村長時、高起庚在村公所當助理員吧、

答　是、

問　高起庚與你伯父、因意見不合、打過官事、是不是呢

答　睚打過官事、他們有一次口角罷呀、

問　因爲高起庚和你伯父有仇、至民國二十二年、你當自衞團長、乃想與你伯父報仇所以那年舊歷十月初八晚上、你把高起庚請到自衞團、當高起庚走的時候、你暗中出去、遂用槍把高起庚打死、是不是呢

答　我請他到會上、是議合防匪的事、我也睚暗中用槍打他呀、

問　高起庚、被槍打死、是不假吧、

答　不假、

問　他死到那裏啦、

答　離他家不遠、

問　你說不是你打死的、有何爲証呢、

答　我睚出屋、那晚上有胡子搶高恩修家、高起庚一定是匪人打的、並且我和他也睚仇爲甚要把他打死呢、

問　你說不是你打死的、你念託高德昌、去向高起庚女人說情去呢、你對高德昌說的、情願交五百元了事、睚不是你打死的、給高起庚女人錢、作甚麽呢、

答　睚有那事、我睚託過高德昌、法官不信、可以傳高德昌到案、問問就知道、關于二十八支槍的事、海城公安局有案可查、這些事、都是高起庚父親、誣賴我、高起庚死的那晚上、正是高恩修家被胡子搶的時候、那一定是胡子放槍打的、與我無關係、小民太寃啦請法官給我調查詳細、如有一宗假事、我就承認、如果我屈的時候、法官得判高起庚父親誣告罪、

審判長宣諭、本案候調查再奪、暫押下去吧、（閉庭）

飭縣設立習藝所

奉天省公署、近以盜匪之源、每因貧民生活艱難、以致挺而走險、欲靖匪源、必先由救濟貧民入手、爰於昨十七日、通飭各縣、一律設立習藝所、收容一般貧民、使之入所習學各種藝術、俾維生活云、

夜間行街 禁持電棒

【開原】本邑城廂警署、爲維持治安計、諭令商民人等、夜間在街上行走、不准持用電棒、違者重罰、以免混亂治安云、

外交部各機關 主任會議開幕

外交部于十八日至二十日之三日間、在該部會議室開外交部所屬機關第二次主任會議、出席者、計

東京公使舘原參事官、

大阪商務辦公處安原囑託、

新義州領事舘袁副領事、

山海關辦事處夏理事官、

大連辦事處王主任、

營口辦事處傅主任、

圖們辦事處朱主任、

黑河辦事處何主任、

綏芬河辦事處陳主任、

古北口辦事處禮主任、

滿洲里辦事處寗主任、

北滿特派員公署梶浦囑官、

赤塔領事舘員二名、

定三日間以如左之日程、進行會議、

△第一日、

一、議長訓示、一、各司長指示事項、

一、記念撮影、

一、午后開始會議、

一、旅券問題、一、外人關係

△第二日、

一、主要者爲部內人事、一、協商庶務、

△第三日、

一、主要者爲商討部外關係事務、

省署令各縣 財政公開

奉天省公署、現爲剷除積弊以免辦理財政人員、任情中飽特于昨通令各縣公署、嗣後對于歲入歲出預算及決算、務必公開、俾使人民澈底明瞭、以示大公云、

天氣豫報

十九日　北西風　晴間曇

十八日溫度　最高　十二度一　最低　三度四

稅監署長會議結果 營業稅及酒稅 新年度可增收

關於稅務行政刷新上及治外法權撤廢後之外國人課稅問題已受多大注目之營業稅及酒稅之改正、於此次全國稅務監督署長會議之結果、對財政部案多少加以修正、大約決定由七月一日斷行、然營業稅收、雖稅法改正、前途亦無大差、大約須有六百三十萬元之歲入、又酒稅因稅法改正斷行之結果較前年度可期待約二百萬元之增收、預料能得一千五、六百萬之歲入云、

教廳令各縣 招開懇親會

奉天教育廳、現爲謀學校與學生家長間之聯絡感情計、特于昨通令各縣教育局轉飭各學校招開懇親會以資聯歡、並令開會日期、隨時呈報本廳、正將以備查云、

遼源獸疫猖獗 中央派員出動

奉天省公署實業廳、近以省內各地牲畜、染患獸疫者、死病頻傳、爲謀根本防止、及設法施行醫療起見、當據情呈報中央實業部、請求派員調查及設法醫治防止、結果、經該部派遣西村技士、偕同滿系屬官一名、於日前由京蒞省、即於十七日前往疫勢最盛之遼源縣一帶、實行勘查、並携帶各種藥品、以便實施醫療、聞當局免省內牲畜死亡、有碍農村之發展、將派員常川駐奉、設置獸類防疫所、以期隨時防止云、

警察廳定期 訓示助產士

瀋陽警察廳、爲注重胎兒一切生命計、擬於本月二十三日召集市內各助產士、有所訓示、聞小西關神樹胡同之李翘忱、醫術精深、警廳將予以嘉勵云、

警察大隊 新兵成立

【賓縣】縣當局爲預備夏防起見、招募警察步兵二百名、已誌前報、今即月之十二日上午十時、開成立典禮、縣長、參事官、指導官、局長、訓練官等、均行蒞塲講話、定於明日即十三日、實行訓練云、

籌備植樹大典

【賓縣】按植樹之典、理宜寒食節辦理、碍因賓境天寒地冷、僅可緩至穀雨節時、實行是典、刻下正在籌備中、縣當局已竟通知各機關、各級學校、商民等臨期參加、恭行典禮云、

拉林從修倉房

【拉林】雙城縣長賈漢辰、爲新國廉潔之官吏、自治双以來、舉凡庶政、無日不在整理之中、而商民有口皆碑、非記者一人、所獨述者也、近以整理古倉、預備存穀、以防歉年所需、此乃維持民生、誠善政也、惟拉林早有古倉一所、現由內務局長張 精一、派遣安員、來拉調查、以資計劃修理、無如拉林 古倉、業已年久失修、拥塌不堪、此番若修理、非用巨欵、決難爲功、因原有之舊狀、均一概不堪用、幾如從新另築、倉庫、無異也、惟張內務局長、係少年英俊、學識優越、又擅長日語、外交靈敏、亦爲政界幹練之人材也、今負修理倉房之責、誠費巨工、亦日臻完善云、

凌源農村指導員 養成所開幕

【凌源】縣公署、此次在縣內新設農村指導員養成所六個月畢業、於十五日舉行開所式在縣長參事官訓示之後、有來賓之祝詞、在盛況中告終、

丟失不動產契照者 縣署限期具呈請補

瀋陽縣公署佈告云、爲佈告事、照得人民不動產之管業、以契照爲憑、前遭事變、盜匪猖獗、人民流離失所、以致將不動產之契照遺失者、所在多有、其能遵章請補者、固居多數、而一再因循、遲遲不補者、亦復不少、若常此遷延、殊非所宜、茲爲清理積案起見、凡早日遺失之大照或戶管、務在本年六月底以前迅速具呈請補如現時丟失時、應即隨時呈報以示限制而昭核實、自此次佈告之後、凡屬人民、無論早日或現在丟失上項契照時、應即按照本縣所定期限內、趕緊呈報、過期即行無效、產權攸關、萬勿因循遲悞、自貽伊戚、恐未週知、特此佈告云、

城廂搶案破獲

【開原】本邑城內草倉胡同孫姓住戶、於月之九日被匪强搶等情已誌本報、自此案發生後、城廂警署大張警網、所屬各分所長暨均出動偵緝、首由東街分所長王思言氏及北門分所長陳富氏、尋出線索、將拉線之劉 海青考捕獲、審訊結果、供出匪徒多名、現均在城內逗留各分所長等、當即率警士數人、出動掌捕、於數十分鐘內、將匪徒陳國安、劉青山、魏景德、苗金祥、范老三等五名、拿獲到案、刻正在嚴行審問云、

城廂發現疫病

【開原】本邑城內、人煙稠密、値此春令、陽氣熱發之際、易生雜病、最近邑內小兒多發一麻疹等症、殊屬危險、深望一般爲父母者、宜加防範也、

映畫班今日到縣

【台安】茲有文教部、映畫班、松下貞夫、龍野弘稲澤廣見、及錦州省教育廳、野村繁雄等五名、於本月十四日到縣下榻於農會、於是日夜間、假第一署院內、開演電影、男女前來參觀者、異常擁擠、所演畫片、係皇帝訪日、及軍隊動匪、一般人、尤感覺濃厚興味云、

難波署長莅黑

【黑河】駐龍江鑛業監督公署署長、難波義雄氏、偕同理事官張競擇氏、日前乘飛行機蒞黑、視察黑省鑛區探採情形及産金數量、以便研究金鑛業之發展、茲已視察完畢、於本月十二日上午九時三十分、搭飛行機遄返龍江、本省採金界、及鑛業界人員、並其他各界、咸往飛機塲歡送云、

批示

◎高等法院（十七日）

▲檢察官因宋振襄殺人上訴一案由批原判決撤銷宋振襄殺旁係尊親屬處無期徒刑褫奪公權無期

▲李冠山 與曲錫九等因地畝涉訟上訴由批仰候調卷核辦

▲于溶川 與孫耀明之債務涉訟再審由批仰候調卷核辦

▲高吳氏 與高振南因離異涉訟由批仰候調卷核辦

▲孫奉銘 呈與趙曉樓因債務涉訟由批仰候調卷核辦

▲劉榮祿等 與劉榮福之掘欵不現等涉訟上訴由批仰候調卷核辦

▲陳雅貞 呈瀋陽法院推事揑造假扣押裁決由批仰候調卷核辦

▲周鳳樓 呈與芝蘭齋地基涉訟由批仰候調卷核辦

▲劉贊廷 與何成山因產權涉訟上訴由批仰候調卷核辦

▲奉復印版公司 與中國銀行因債務執行上訴由批仰候調卷核辦

◎瀋陽縣公署（十六日）

▲姚廣厚 呈瀋海鐵路被人冒領請究辦由批候將許明德傳案訊究再行核奪

▲楊泰安 呈佟榮厚侵吞會欵由批候飭該管區長於文到內五日查明具報再奪

▲艾連貴 呈請建築許可由批仰候查明具復再奪

▲劉福高日升等 呈請保留警察所長由批本署無案可稽仰向該管瀋河警察署核辦可也

▲余致中 呈張俊德揑[illegible]村董請取銷由批所請恢復舊村董礙難照准

▲張裕丰 呈郭桂五揑報善地升科由批仰候該區長秉公查明具復再奪

▲陳御棠 呈保護遺產所有權由批仰候查明核辦

▲佟廣恩 呈以國幣贖地而免擾亂金融由批查案關司法仰向法院起訴可也

▲張陳氏 呈族弟張紹騫欺孤謀產阻擋投稅由批仰候查明具復核辦

北平婦女會宣言 已經正式發表

側重社會關係未作個人指摘 認爲婦女界大事應嚴加注意

【北平訊】平市婦女會對滕劉慘案認爲係婦女界大事應予嚴重注意。爰於日前大會通過發表宣言。以促社會人士注意。該宣言已經清華大學婦女會主席劉婉如（張市府夫人）起草完竣。經該會修改完畢。於昨日正式發出。內容大要計分三點。（一）社會制度不良。（二）男子觀念不正（三）感情慾望之放縱。始造成此次事件。對個人則未加個別指摘。此爲平市婦女會宣言第一次。不啻代表全市婦女之呼聲。爰將宣言原文。錄誌如左。

在陶思瑾兇殺案之後。劉景桂殺滕爽事件。已是我們婦女界同類相殘的第二次了。這不但是我們女界的不幸。當然也是現代社會的一個嚴重的問題因是這是一件兇殺的案子。又是關係男女問題的。所以自從發生以來。不但引起了社會的深切注意。更使得各方面的人士發出了種種不同的議論。因爲見解的不同。關係的殊異。對於當事的三人。自不免各有不同的指摘。各有不同的偏袒。但是我們都以爲這既是一個嚴重的社會事件現在所要緊的。乃在如何防止這類事件的再生。而不在徒徒責備當事的個人。或如何嚴厲地處置當事的個人。本着這種見地。更站在婦女以及社會的觀點上。我們不得不對於這個劉滕事件。在各方人士已有種種議論之後。更別有所陳述。第一。我們深信這個兇殺案的根本起因。乃在社會。而不在個人。在現在這個社會裡。這類事件的發生。是當然的。而非偶然的。分析言之。這個事件的發生。主要原因。實有三層。一。在社會制度之不良。二在男女觀念之不正。三在情感慾望的放縱。而此後二者。固也由社會的不良。教育的敗壞。有以造成。現在社會是怎樣的呢？只就男女關係而言。在表面上。在法律上。也許可說男女已平等了。社交已公開了。教育已同等了。女子已有遺產承繼權了。結婚擇業也均自由了。種種方面。似乎都「已再沒有了」男女的歧視。但是這是事實麼。事實的裡面。其實恰恰全是這個之反。在事實上。現在猶是一個男權的社會。處處固還是男子佔着優勢。而女子處在劣下的地位。社會。對女子。固仍是另用一隻眼睛看待。因此女子雖說已得承受財產權。而仍常不能不依靠男子爲生。因此雖說女子已有職業的自由。而仍常不得不作家庭的奴隸。因此社會對女子以及女子對自己。舊來單方的貞操觀念。雖說已可破除了。而實際仍是牢牢地保持。因此結婚離婚雖說已可以自由了。而實際上男子仍可三娶四娶。老娶。少娶。而女子的再嫁。却乃是社會的恥辱。因此。戀愛雖也說可以自由。但事實上。也不過只落得男子可以隨意離娶。而女子仍都是以爲離婚就是見棄。引爲莫大之羞恥。在這種種不良風習不正觀念範圍之中。處在劉景桂的境遇。更加以嫉妒與報復之情中燒。又從未受過正當的陶冶。如何能不出於殺人之一途。但是逑氏行爲之爲今日普遍現象。與劉景桂之出於殺人。也不僅由於社會制度風習的不良。男女觀念的不正而已失掉理性的主宰。而太放縱了感情。實在也是一個不可忽視的主因。可是這仍然是由社會造成的。近年因爲民族的衰弱。經濟的艱窘。政治的混亂。教育家的缺乏。以致教育破產。思想脫軌。舊教化既已無靈。新德則更未樹立。社會既少清議。個人自更不知如何自加制裁。人本賦有獸性。處此綱維不張之會。如何能不盡量的放縱。對於滕劉二人。別的情形便不論。但我們總不能不憫其未受到良好的教化。而終作了時代的犧牲。大家對於這種情形。也覺着不滿意。我們深信。要變更之。必不可不對於現在社會制度。有個相當的改善。男女之間精神與品質兩方面。必不可不都有個眞正的平等。我們女子。必不可不得到眞正的經濟獨立。與教育同等。更不可不挺然獨立的爲人。但以不能獨立爲恥。而不以與男子離異爲羞。舊來單方的貞操觀念。必須澈底的打破。結婚離婚。再娶再嫁。愛視爲是一樣的平常事。此外人人盡力約束自已的感情。而勉以理性爲主宰。我們以爲也是必需不可缺的一個要點。我們相信。假使大家從此都能認識這些。那麼因經一驟而長一智。劉滕的兇殺事件。雖是一個極不幸的事件。也就不至白丟了它的社會的意義了。而這個嚴重的社會問題從此便也可得到了它的解決的途徑。更總結我們的意思。我們深信。對於劉滕事件。我們可取的正當態度。不在只看到三個當事的個人的是非。乃在深求其社會的起因。而防制同類事件的再生。我們深信。要作到這個。只有改革不良的社會制度。打破不正當的男女觀念。更把感情引到向上之途。全國親愛的姊妹們。我們誠懇的希望大家都能注意到這個地方。齊來共同的努力！

作父母的要認清

廿世紀是科學世界

勿重看成人的機能 須注重兒童的本性

二十世紀。是什麼世界？一定有人說！是科學世界。對於社會。對於國家。對於民族是含有重大的意義的兒童是不是本來的科學家？現在不免有些人還懷着疑問。我們無妨用事實來說明。

W發出很懇切的口吻來問他的母親『媽媽我是那裡來的？』

『你是拾來的』

『誰？我拾來的？』

『你爸爸在村外 的河坑裡。將你拾來的。』

『但是。又是誰把我放在那裡的呢？』

他母親不耐煩起來說。『不知道』

『我常在那河坑 去玩。 但是永沒拾着過一個小孩？』W又很着急的問。

『現在還小 。以後長大了。自然可以拾着的』。他母親微笑着。發出溫柔的安慰口調。

那時W恨不得立刻便長大了。好到 河坑去。 預備拾 一個小孩。

我想以上的事實。不會是被認爲是在說夢吧？每個兒童的父母 總會有時聽到 這樣的疑問。曷到這裡忽然想起大學內程朱的釋語。曾 這樣說。『言欲致吾之知。在即物窮理也。蓋人心之靈其亦有知而天下之物莫不有知。唯於理有未窮。故其知 有不盡。是以 大學始教。 必使學者。旣 凡天下之物。莫不因其已知之理。而益窮之。以求至於其極。從前我們只知道。大學是本此旨。來教學者的。然而却忽略兒童的本性。是有一致知格物』的自然流露。 我們知道兒 童心理學。曾替我們指出。兒童有富於『疑問』和『做作』的天性。然而這種『疑問』『做作』便恰是科學發現的根本原則！那麼。我們說一聲『兒童本來是科學家』誰曰不宜？。

兒童有科學家的本質。然而能否成爲眞正的科學家？却有待於作父母的健全培育了。以下的事實。是兒童的父母應該注意的。

『Y的父親在外邊捎來一部留聲機有功夫。他母親。『每拾撥着唱給他聽唱到得意的時候便問他的母親。『這個唱的。是小娘呀？是大花臉？還是帶鬍子的呢？』

他母親不由得好笑起來。『這裡何嘗有這許多人物？這聲音是這黑漆漆。圓溜溜的唱盤上發出來的』。

× ×（未完）

姨太太日記（續）（露露）

後來聽說他們這次吵架的確是爲了顧遠如要娶一個女人。我想如果是眞的話。我也要勸顧太太不 要提出離婚 兩個字來。在這樣的世界裏。男人要重要。女的提出離婚那眞是太便宜人家了。你這障礙走了還不好麼？所以最好不走。寧可便回去住。每天的開消是要男的照付。我想明天下午一定到顧家去看看。到底是什麼一回事情。

三月十二日

這幾天讓顧家的事把頭都鬧暈了。我是無論如何不贊成顧太太離婚。連小姐這人眞奇怪碰着這樣的場合她總是勸女的離婚。總說是與其讓男人去調排不如不要這樣的男人。寧可窮苦一些。自己去單獨生活。這話說得不錯呀。我時常被那些瘋娟氣很了的時候也會這樣想。並且我也當眞的走過。比方前年我和×長淘的那一次氣。妙師父多麼殷勤地勸我到她庵裏去。當我初去的時候。她是每天親自到廚房裡去弄素菜。把服侍她的那個小徒弟龍玉調來陪我。她說『還是出家好。結了塵緣總是煩惱的。何況。老實點說。不怕你太太生氣。你今年也將近三十啦。你們×長又向來是愛風流的。錢又多。說不定隨時隨刻會娶上一兩個。那時你的太太還是要被人搶去的。不是嗎？哦？

她還對我說。『只要你能誠心信佛。自己手裡也還有這麼多。就在這 庵裡安心 地住下去。將來我死了。一切還不都是你的』。

我那時確實是把妙師父的話信以爲眞了。那知搬進去住了還不上三個月。我的東西差不多當 完了×長的音信也 沒有了。那時候不待妙師父發言。全庵的人 連對我的稱 呼都變了。後來不是×長聽了李秘書的勸解。良心發現了接我回去我還不知是個什麼下場呢。

（未完）

知識女性 婚姻的危機

（郭淮清）

（一）總論

婚姻本來是男女愛情間自然的結合。中國人因受了舊禮教的束縛。關於婚姻一項。自己不能作主。必須有『父母之命』『媒約之言』。所謂。『娶個狗跟狗走。嫁個雞跟雞飛』！正是象徵中國婚姻的不能自主的眞情實況。

歐美女子自由解放的風浪。震動了東亞。對於婦女本身的各種問題。引起許多人的注意。尤其是自五四運動以後。婦女解放的運動之怒潮。衝破了中國舊道德的範籬。打破了『女子無才便是德』的口號。『女子可以受教有。可以從事於各種職業。可以參 加各種活動。關於婚姻問題呢。也從社交中來選擇自己的愛人。作將來的丈夫。但是經過這些年的倡導與運動。中國有知識的女子。由眞摯的愛情。達到婚姻目的者 究有幾 何？假設不是由眞摯的愛情而結婚。她們的婚姻。仍然藏着很大的危機。

（二）他們自身的缺點

所以造成她們婚姻的危機。大半由下面幾個缺點所致。

（A）虛榮—有些女生不肯在自已學業上努力。不肯自已創造自已的前途。穿着很鮮麗又摩登的 衣服。很漂亮 的高底鞋。甚麼束胸。燙髮。馳這樣條飾。正是自已減低自已的身價。甘心作一個裝飾的花瓶的表現。不然。爲甚麼塗那樣多的脂粉呢？這是眞的美嗎？對於身體沒有害處嗎？

（B）金錢和勢力主義—現在有許多女子。只要是親方有錢有勢力。 便可以成 了一對情人。不管他是否有妻。他是否眞愛她。她沒有遠大的眼光。以爲他有錢。自已可以穿些美的衣服。坐汽車。住洋樓—有人說。『女子擇配時。愛情不必管。只要他的資格比她強—她高小畢業。得嫁中等畢業的學生。或是甚麼官。甚麼……願嫁給求 學的青年爲 妻者很少』這話是對的。因爲她們的結合。不是以愛情爲中心。因此。她的意志很容易改變。很容易鬧出離婚的慘劇。

（C）身體不健康——我們知道有了健康的身體。然後才能作偉大的事業。現在提倡運動的風浪。雖滿佈了全國。但是除了一些好運動的女生外。多數都不顧參加運動。因爲她穿的漂亮。和臉上塗着 很多的粉。如果去運動或工作。第一怕髒了她的衣服第二因用力工作一定要出汗。把臉上的粉都冲下來了。又得洗臉打扮。因此有許多女子身體都不健壯。她們還要設法摧殘她自己的身體。如束胸。不但妨碍身體之發育。對於身體之健康有莫大的關係。

（三）一般人對於她們的認識

在民國七八年的時候。中學生或大學生。他們對於有知識的女子。他以爲有知識的女子是社會改造的主人翁。將來可以做大的事業。不但可以增進人類的幸福。並且可以養育健康的子女。這是生物學家告訴給我們的。同時又想把自已無愛情的妻在百難之中達到了離婚的目的。爲的找一個心投意合的女子。作終身的伴侶。因爲由許多事實來証明——她們的缺點。令他失望！許多人已和他的髮妻離婚。而又娶無知識的女子很多。那師在上一學期。開辯論會。辯一個題目『爲謀個人與家庭生活的美滿另娶新式女子不如改造舊妻』由此可看出一般青年對於新式女子態度的一般了。

上海婦女界的透視（續）

至於女用人在上海勞働婦女界中。佔最多數。其獲得工作多由薦頭店作介。故此種婦女常以 薦頭店爲其出發 與歸宿地。至其工作。有祇做廚娘者有祇做針綫者。有祇打掃房間者。有祇顧孩子者。另有一種女用人。除服侍主人外。尙供主人洩慾。即所謂『上坑老媽』是也。此外尙有一種專門服侍同監視妓女之女用人。月入頗有可觀。其他則月薪不過三數元至八九元之間耳。更有一部份婦女之職業以時令爲轉移。如賣花者。賣葵花子等。至專以替人阿彌陀佛或其他經文之婦女亦頗不少。至以宣傳宗教唸（如基督教天主教等）爲生之婦女。約在千人以上。於此。可見宗教勢力之大。

國際婚姻 上海婦女界近有一可注意現象。即頗多愛與異國人結婚。或發生性行爲。窮苦之婦女因生活所逼。而出嫁于印度人或其他國人。以求飽暖。北四川路虹口。愛多亞路一帶之鹹水妹與俄。日。高麗等國之娼妓。因飢寒交迫而向任何出售其肉體。固不必論即一般曾受高等教育之中國婦女。亦頗多願嫁異族之丈夫。如檢查其原因。除夫經濟背景之外。恐還有心理與生理上二重關係。一般人頗多以此種異族結婚。推廣之後。可以使人類種族之界打破者。但據調查所得。凡與異族結婚之男女。經一二代之後。大多宣告絕嗣倘此種現象與血統果有絕大因果。則國際結婚。實危害民族至鉅也。

賭博 上海市婦女嗜好賭博。殆爲鐵定事件。其最普遍者爲打麻雀牌。打麻雀牌在上海幾爲 各個家庭之 普遍的娛樂無。幾論婦孺老幼。皆擅此其潛勢力。殊可驚人！上海一般的住宅。類皆里弄相接。望衡對宇。是以東鄰一呼。西首皆應。四人入局。圍坐如城。自朝達旦。不息不倦。惟聞牌聲拍拍與旁觀者之惋惜相應。且旣勝之後。復待再勝。一敗再敗。仍圖最後之倖運。其次爲回力球。打花會。跑狗。及買香檳票與獎券。打花會自租界當局嚴禁後。其勢力已極薄弱。回力球與跑狗。雖不如麻雀牌之普遍。要亦爲一般智識婦女所寵好。至於香檳票與獎券。自婦女手中吸收其丈夫愛人之血汗。爲數十分可觀。

跳舞 自婦女取得所謂『社交自由』權。於是跳舞亦寖然成爲婦女社交及娛樂之工具。跳舞之時間始於華燈初明時。而止於翌晨於是彼等均卜夜作晝。 沉醉於爵士 音域之門。偕男友或愛人婆娑起舞。金醉紙迷。其樂未央。東方既白。而又一榻橫陳。而委其家事及小孩於僕婢之手。其結果則家務廢弛。敎養毫無。不僅個人之經濟精神兩損失也。

性問題 上海既爲一國際都市。凡資本主義所產生之惡果。均極易及極速在上海繁殖滋長。上海人口衆多。三步一弄。五步一坊。狹屋僅容膝。而戶主數姓。兩性接觸機會既多。而誨淫之具。復充塞於市食色本人類天性。飽暖之餘。性的發洩。自成嚴重問題。檢閱報紙。所謂强奸。誘奸。和奸等等之風化案件。幾於無日無之。男子 之强奸或 誘奸幼女。固不値論。而婦女之追逐及誘惑一個或數個之男性。在滬上亦屢見不鮮。此類婦女。加以分類。則已有丈夫者。較未嫁者多。中產階級以上者。較貧苦之婦女爲多。因而墜胎私生子。均成爲上海市之嚴重問題。其最顯著者。當爲婦女之迷信。上海婦女類多外披歐美文化之外衣。內則空無所有。拘泥於宗教及篤信邪說。一切委諸於命運。於年節及中外各種紀念日中。更易看出。

外僑婦女團體 一。美國婦女總會。（靜安寺路五七七號）二。虹橋婦女高爾夫俱樂部。（外灘一號十一號房）三荷蘭婦女俱樂部。（福開森路三百九十二號）四。上海家庭手工俱樂部。（施高塔路恆豐里三十一號）五。大英婦女公會。（外灘十二號滙豐大樓）六婦女社交會。（九江路二一九號）七。日本人上海婦女矯風會。（施高塔路八十八號）八。葡萄牙婦女總會。（蓬路歐亞皇家婦女會（西華德路一號）九會國際支部。（圓明園路五十五號）十一。公教婦女協會。十二。美國婦女革命同志社。十三。女子指導協會上海分會。十四。美國大學婦女協會。（以上四團體地址不詳）十五。外國婦人家庭會（華盛路七百〇八號）

（完）

× × ×

長篇小說 地角（續）

吉屋信子著 笳嘯試譯

（一五二）

『叔父。叔母。請瞧瞧這個吧！』

是綠的聲音在後邊的房門口兒。

原來是綠自走出便在職工的家裡將可愛的雪子抱來了。

抱到隆吉與秀的面前來了。

於世事皆茫然的幼兒。此時她睜開了鈴般的小眼。望到這些陌生的人們的驚訝的發出有力的泣聲。

『呵。呵。哭了。哭了。這便是直子的遺身。代替她在世間努力吧！』

隆吉流着淚撫摸雪子的小頭。

『呀。！眉呀。！眼呀！都似直子的寫生—如何。也得將這小兒放在我們手上好好的養育着呵』

秀時時瞧着小兒。欸愿着說。

『諧二—將這小兒歸我們幫助養育吧。你還在年青呢以後請勿悲哀。尙有我們 互相維持着呢。請你努力吧！這是哥哥的一點心愿呵』

隆吉面向諧二淚眼說着。

『謝謝了。哥哥的這些話。確實是有力然而哥哥我還是一個男性呢。從此必得奮發的向上。必達到直子的素望。哥哥。嫂嫂們請你們安心吧。』

諧二的面顏湧起了一脈的生氣光耀着深亮的双目。

『諧二以後什麼爲難事情都能幫助於你呵。』

隆吉洸痛的說着。我顧着局顧。

秀焚起線香。流着淚。

『直子。身後的事都請放心吧。安然的往阿佛的身邊去吧。』

在這種一片感泣塲面的情景下。

綠抱着雪子只可堂目的望着。眼里含着淚珠。

諧二以爲綠疲倦了將雪子。接到自已的膝頭上來。

但綠是緊閉起嘴唇。伏垂着眼睛。一語不發的沉默。

有種洋洋的感動襲在她 的全身一分—二分—三分

她突然的站在佛壇的前面合淚喊着。

『呀。姐姐。姐姐。妳的死並非是無意識的。非是無意識的。妳所忍隱的生涯於死後都可發耀了。這些尙存的人們都能奮起偉力決不是空虛的。妳的死決不是空虛的。有我們呢。我們必相當的。關係生的大路—我—我』

綠說痛的述訴

（未完）

洗衣人

（介人）

一件件地苦着臉揹回。
一件件地笑着臉送出。
一天天不分晝夜地忙碌。
來到月頭還是不够吃。
每出校門必檢查。
像小偷一樣被姑詆。
破衣爛鞋招嫌惡。
人說「看你那神氣！怪不得洗得這麼髒呢…」
白天收回夜間洗。
不到天亮就得摸黑晒上去。
媽媽縫補妻子漿。
人人累得身酸痰。
沒有吃兒了妻着慌。
孩子餓了啼號「飢！……」
東賒西欠遭白眼。
找人討賬人不給。
夜裏做個檢錢夢。
身鬆心喜又有力。
喜歡過火夢驚破。
左思又想。覺得洗衣營生不是人幹的！
老天知道祖上沒有味過心。
怎麼永遠低頭老霉氣。
一年窮跑。換得腸轆轆。
過着三郎還得溜進茅房裏。

關於女性

（蕉心）

女人總想把伊的丈夫管得服服貼貼。唯閫命是從。可是伊却絕對不願伊的兒子聽信媳婦女人總說媳婦怎樣怎樣的不好但是伊的女兒是無論如何都是好的。萬一嫁了不幸而婆媳間不睦。那當然是婆婆的不是。所以女人的心理。是極端矛盾的。

× × ×

（張天佑）

人能進退分明。自不會同流合污。

× × ×

爛漫的天眞的力。是大於一切的。

× × ×

飲水思源。苟勞資雙方能一喻這句話。則百事和諧而一切的糾紛之魔鬼。也便跡匿聲消了。

× × ×

志的僞物。是往而必達。圖而必成的。拘泥是一切失敗的原因。

× × ×

思想要新。道德要舊。

× × ×

失敗乃成功之母。但若於失敗之後。不研究失敗的癥結所在。而加緊奮鬥。亦難產出成功。

滿洲國財政部發行福民獎券中彩號票

第十三回福民獎券中彩號碼

玆將中彩號碼列下自康德二年四月二十二日起在各地代賣所（限得彩金未滿壹百圓者）及滿洲中央銀行各地總分支行（限得彩金在壹百圓以上者）憑獎券兌付得彩金（甲乙兩組號數相同）

康德二年四月十六日 滿洲國財政部

頭彩 壹萬圓（1）：7.699

附彩（得頭彩號數之前後號數） 參百圓（2）：7.698　7.700

二彩 參千圓（1）：19.160

附彩（得二彩號數之前後號數） 壹百圓（2）：19.159　19.161

三彩 壹千圓（1）：7.117

附彩（得三彩號數之前後號數） 伍拾圓（2）：7.116　7.118

四彩 壹百圓（23）：2.302　2.398　8.643　8.737　12.842　14.212　20.777　23.948　25.591　28.287　29.140　30.742　34.944　40.279　40.325　42.936　43.487　44.548　44.944　44.976　49.652　49.700　49.868

五彩 五拾圓（48）：810　956　1.873　2.384　3.250　3.410　4.158　6.624　7.368　7.605　8.107　8.611　8.784　8.836　9.325　9.868　10.550　11.519　13.356　14.334　15.996　18.514　19.243　22.713　24.269　24.693　25.787　26.124　26.381　27.192　30.117　31.197　32.492　32.634　33.380　35.206　36.742　37.316　39.091　39.277　41.344　41.384　41.739　44.276　44.611　45.313　46.443　49.579

六彩 拾圓（240）：246　639　683　892　896　1.273　1.301　1.794　1.932　2.177　2.420　2.890　3.154　3.243　3.261　3.282　3.291　3.415　4.149　4.295　4.568　4.667　5.042　5.483　5.967　6.003　6.096　6.105　6.607　6.732　6.777　6.914　7.335　7.372　7.930　8.000　8.420　8.507　8.648　8.685　8.876　8.894　9.391　9.409　9.430　9.643　9.644　9.665　9.735　9.748　9.828　9.883　9.952　10.030　10.040　10.247　10.634　10.657　10.757　10.929　10.938　11.209　11.575　12.172　12.191　12.311　12.718　13.268　13.655　13.687　13.976　13.985　14.881　15.437　15.461　15.960　16.042　16.097　16.576　16.746　17.135　17.254　17.629　17.779　18.085　18.171　18.659　18.689　18.882　19.387　19.662　19.753　19.878　20.101　20.216　20.274　20.516　20.521　20.536　20.695　20.899　20.990　21.140　21.188　21.287　21.386　21.686　22.226　22.491　22.574　22.907　22.922　23.002　23.235　23.497　23.514　23.556　23.573　24.131　24.239　24.404　24.642　25.149　25.254　25.340　25.513　25.594　25.713　26.060　26.169　26.301　26.305　26.552　26.673　26.812　26.825　26.875　26.913　27.025　27.242　28.034　28.296　28.458　28.536　28.542　28.805　29.062　29.216　29.472　29.536　29.670　29.870　29.908　29.916　30.127　30.383　30.413　30.491　30.662　30.749　31.836　31.896　31.911　32.023　32.125　32.272　32.863　33.169　33.212　33.445　33.561　33.660　33.968　33.984　34.451　34.579　34.595　34.814　34.830　34.999　35.222　35.451　35.455　35.611　36.184　36.582　36.847　36.892　37.013　37.119　37.229　37.651　38.210　38.236　38.318　38.789　38.992　39.140　39.354　40.222　40.295　40.434　40.679　40.744　40.832　40.885　41.071　41.424　42.041　42.064　42.111　42.173　42.191　42.757　42.952　42.979　43.015　43.050　43.268　43.412　43.620　43.659　43.808　44.637　44.743　44.985　45.229　45.341　45.358　45.720　45.877　46.030　46.620　46.775　47.117　47.514　47.938　47.954　48.253　48.872

七彩 伍圓（600）：25　235　343　583　597　663　694　711　746　864　1.018　1.063　1.146　1.195　1.210　1.254　1.269　1.378　1.384　1.503　1.547　1.595　1.695　1.958　2.014　2.182　2.243　2.422　2.506　2.515　2.566　2.590　2.720　2.760　2.820　2.863　3.121　[illegible]　3.145　3.201　3.253　3.405　3.556　3.740　3.792　3.818　3.817　3.834　3.849　4.050　4.103　4.137　4.254　4.264　4.310　4.317　4.322　4.366　4.420　4.467　4.500　4.509　4.510　4.880　4.920　4.985　5.146　5.150　5.159　5.190　5.523　5.534　5.573　5.641　5.857　5.868　5.871　5.952　6.046　6.225　6.228　6.271　6.287　6.298　6.345　6.502　6.532　6.548　6.568　6.584　6.690　6.810　6.860　6.969　7.038　7.078　7.145　7.352　7.373　7.391　7.522　7.619　7.620　7.627　7.742　7.796　7.807　7.821　7.825　7.851　7.859　7.865　7.972　7.980　7.987　7.989　8.014　8.177　8.237　8.241　8.295　8.299　8.338　8.413　8.512　[illegible]　8.600　8.659　8.700　8.805　8.859　8.882　8.893　[illegible]　8.970　9.203　9.235　9.261　9.301　9.322　9.402　9.518　9.568　9.646　9.651　9.871　9.974　10.023　10.029　10.222　10.491　10.515　10.637　10.677　10.692　10.837　10.875　10.876　10.935　10.957　10.984　11.029　[illegible]　11.423　11.511　[illegible]　[illegible]　[illegible]　12.005　12.058　12.110　12.117　12.194　12.358　12.390　12.425　12.427　12.491　12.575　12.597　12.674　12.774　12.810　13.008　13.318　13.410　13.417　13.467　13.738　13.746　[illegible]　13.908　14.118　14.294　14.341　14.699　14.855　[illegible]　15.031　[illegible]　15.251　15.293　15.390　15.576　15.582　15.678　15.682　15.692　15.695　15.750　15.798　15.882　16.248　16.284　16.388　16.411　16.531　16.591　16.607　16.657　16.673　[illegible]　16.878　16.976　17.031　17.275　17.278　17.281　17.303　17.438　17.513　17.542　17.565　17.567　17.603　17.705　17.803　17.977　18.292　18.358　18.413　18.443　18.629　18.808　18.890　19.157　19.365　19.555　19.608　19.622　19.645　19.741　19.745　19.802　19.840　19.869　19.918　20.100　20.264　20.292　20.435　20.483　[illegible]　20.523　20.613　20.803　20.815　20.848　21.097　21.111　21.235　21.360　21.377　21.442　21.469　21.553　21.778　21.836　21.866　21.884　21.894　21.920　21.988　22.151　22.188　22.275　22.287　22.298　22.338　22.359　22.367　22.428　22.597　22.604　22.630　22.701　22.814　22.856　22.968　23.031　23.119　23.161　23.326　23.334　23.404　23.464　23.472　23.637　23.638　23.757　23.822　23.825　23.856　23.950　24.000　24.115　24.136　24.243　24.258　24.301　24.356　24.397　24.577　24.597　24.804　24.872　25.010　25.018　25.046　25.107　25.110　25.119　25.152　25.399　25.426　25.434　25.476　25.597　25.653　25.750　25.990　26.243　26.380　26.420　26.445　26.509　26.717　26.757　26.784　26.857　26.917　27.022　27.037　27.268　27.314　27.363　27.431　27.559　27.854　27.921　28.008　28.012　28.027　28.043　28.160　28.432　28.535　28.676　28.697　28.887　29.055　29.058　29.154　29.382　29.425　29.551　29.563　29.720　29.775　29.865　29.887　29.929　30.395　30.493　30.566　30.670　30.685　30.701　30.808　30.956　30.967　30.986　31.177　31.261　31.370　31.569　31.585　31.628　31.952　31.965　31.985　32.128　32.171　32.185　32.232　32.533　32.535　32.569　32.940　33.158　33.279　33.331　33.639　33.744　33.745　34.002　34.060　34.115　34.181　34.216　34.225　34.316　34.552　34.575　34.586　34.736　34.784　34.870　35.075　35.117　35.392　35.428　35.799　35.813　35.827　35.898　36.142　36.145　36.255　36.278　36.288　36.492　36.496　36.653　36.671　36.877　36.884　36.903　37.096　37.102　37.116　37.210　37.222　37.248　37.251　37.276　37.390　37.569　37.579　37.610　37.723　37.807　37.898　37.928　38.030　38.092　38.695　38.835　38.955　38.960　39.023　39.046　39.049　39.221　39.508　39.581　39.649　39.651　39.684　39.896　39.953　40.125　40.197　40.203　40.206　40.211　40.304　40.361　40.362　40.461　40.576　40.643　40.788　40.882　41.260　41.261　41.287　41.357　41.406　41.429　41.438　41.716　41.729　41.839　41.847　41.897　41.902　41.949　42.024　42.122　42.135　42.345　42.484　42.724　42.740　42.781　43.036　43.084　43.159　43.254　43.337　43.455　43.473　43.576　43.661　43.965　44.041　44.117　44.494　44.566　44.675　44.747　44.889　44.903　44.927　45.008　45.027　45.051　45.063　45.070　45.255　45.399　45.453　45.477　45.503　45.678　45.798　45.920　46.069　46.121　46.128　46.133　46.145　46.164　46.182　46.229　46.241　46.254　46.451　46.513　46.659　46.689　46.690　46.704　46.803　46.835　46.924　47.053　47.192　47.200　47.355　47.522　47.695　47.743　48.040　48.122　48.267　48.299　48.392　48.396　48.437　48.447　48.637　48.841　48.905　48.992　49.020　49.068　49.094　49.097　49.142　49.286　49.379　49.488　49.596　49.600　49.605　49.644　49.813　49.920

末彩 壹圓（4.999）：與頭彩末字相同者 9字

不施手術而痊治之 歐賽羅 オセロ 治痔藥

影星 艾霞將卜葬大名湖畔

發起動機乃因託夢於錢承緒

滬訊、已故明星公司基本演員艾霞（原姓嚴、名以南又名詩莊）於去年春在滬厲吞服鴉片自殺、至今已逾一載、其靈櫬尚未安葬、中華工業總聯合會祕書長錢承緒前奉魯主席韓復榘電邀赴濟、忽夢見艾女士囑托安葬柩櫬、錢當允予卜葬於魯大名湖旁、錢返滬後、即進行與嚴父磋商、此事經過非常離奇、茲據錢氏親對記者所談各情、分誌如次、

在魯得夢 錢氏前次奉韓主席電邀、磋商發展魯省生產並投資虹吸淤田等事、於上月赴濟、錢氏向無午睡習慣、但到濟後之某日午後、忽假寐得一夢、見艾霞女士來訪謂予（艾霞自稱）柩櫬迄今未安葬、錢氏當於夢中允其代爲安葬、並稱、秋瑾葬於西子湖濱爾當建墓於大名湖畔、艾卽謝而去、錢醒後頗覺奇訝、返滬後卽致函明星公司張石川詢問、知艾霞靈櫬果未卜葬、遂與其家屬磋商、

百思不解 錢氏與艾霞並不相識、僅於數年前在京滬車次晤面一次、艾霞未入電影界前、曾任職西路黨部、錢在車次由其男友施文者介紹此後並未見面、且僅知其爲嚴詩莊、亦不知其卽明星艾霞、最近施因事訪錢、談及此事、始悉艾霞卽嚴詩莊、錢殊覺夢境奇突、百索不解

訪艾故居 本月三日、錢偕施往法租界霞飛路訪艾霞故居、擬晤其父嚴家駿、但嚴適離滬在外、由艾弟以北代見、錢將此事經過說明、艾弟當允轉達其父、並約於昨日（九號）日晤談、錢因於昨日上午偕施再造艾居進行磋商、以踐前言錢俟得艾父允許後、將函韓主席請於大名湖旁劃地十餘畝、興築艾墓俾此藝人與勝地共久長云、

世界珍聞及其他

蘇俄刑律改訂嚴重

十二歲幼童處死刑

蘇俄人民之犯竊盜兼殺人罪者、年在十八歲以上、均處以死刑、但現經中央執行委員會下令、更改將犯者之年歲降至十二歲、卽處以死刑、命令中之序言、說明變更此條刑律之本意、在剪除幼童中之犯罪行爲、死刑以槍斃行之、聞此種嚴厲辦法、乃事實上所必需、目前犯罪者特多、似非盡禁所能阻止、青年幼童之參加謀殺案者、數目激增、不得不將刑律改訂也、又此種辦法、本違蘇維埃哲學之根本原理、卽犯罪者自能改善其過失、何必加以懲罰、且其所以犯罪者、完全爲環境之關係、孰知此種理論之結果、足以威脅社會之秩序、與國家之安寧、故蘇維埃當局、不得不取採嚴厲之救濟、

胡展堂怪病

余漢謀一電血壓驟增 蕭佛成數語化險爲夷

廣州通信、春風似虎、寒雨如絲中、妙高台上之高臥胡展堂氏又以病聞且傳勢頗危險三月三十日、曾一度昏絕、三十一日病勢未減、胡邸中傳出消息、謂胡氏已口授遺囑、及得蕭佛成衛寒冒雨自羊石而來、病榻之側、慰問慇懃、且具陳西南局勢、大有可爲、胡始爲之色然以喜、病狀漸轉輕快、就胡之病、吾人多少足以覘粵中政情之一斑、記者今記胡病、固非爲要人作起居注之比也、胡病之爲政治病、爲世所共知之事實、其血壓增高之故、要皆由於神經受刺激而起、以故其血壓度數之高下、輒視粵中軍事領袖對於中央之態度以爲消長、年來報上久不見胡氏血壓增高之紀載、至去年冬、寧滬鬨迎胡北上請胡出國喧聲四起、胡仍泰然夷然、與人談話、把筆爲文、精神奕奕、意興甚爲豪邁、乃自接余漢謀之一電後、其談話爲文之興驟減、而血壓卽以增高、余漢謀者、爲粵中第一軍長、駐兵嶺南、爲人夙以沉毅稱、其所部又於粵軍中最稱能戰、因此在粵軍中、自陳伯南以下、言資格、言聲望、均以余氏爲首屈一指、顧余氏恪守軍人不問政事之旨、對於政治問題、從不作若何主張、乃自迎胡北上聲浪高呼中、余氏忽單獨署名、以一電致胡、請其北上、電中有『論先生本先總理昔日北上晤段之精神入寗任事、』余氏之電如此、粵中軍人之態度可知、胡得電秘不外聞、然血壓隨卽以增高告矣、此事初甚秘密、胡固不願輕洩諸人、卽省府總部以及執行部中人、亦無有知者、直至最近、記者始於某方面刺探得悉自此以後、和平統一之空氣日濃、胡氏血壓之高、亦幾於有增無已、是胡氏宿疾雖多而病之近因、卽謂爲余漢謀一電所致亦無不可、

及至最近、胡氏又嘗自病榻驟起、揮如椽之筆、爲洋洋千餘言之長電、以電稿送之省中希望粵中諸領袖署銜拍發、惟經政委會會議後、以陳伯南之默然無所表示、於是此本圖立卽拍發之電、遂爲之延擱於無期、胡氏意緒旣不克暢宜、肝家之抑鬱益甚、其間雖經醫者李崧力進寗神安腦之劑、使之擺脫一切政治思想、作澈底之休息、而胡氏終不能寗靜其神思、胡生平好閱報無論其所辦機關報及其他各報均喜瀏覽有時見報上新聞記載、有所不欲覽者、輒擲紙憤恚、今因其血壓旣高、醫者主張休息、乃禁其閱報然胡神氣稍能支持輒索報章閱覽家人靳而勿予、輒痛受責備於是閱報益勤、而病乃益深、至最近浹旬、陳濟棠爲謀使胡氏變易環境起見、擬請其赴爪哇一行、換換空氣、胡默會其意、置之不談、而貴陽方面、傳來電報則謂共匪行且解決、蔣介石有乘飛機來粵、重覽五羊勝景之說、此種傳說、發生於上月二十八日、而三十日胡氏乃以血壓暴增、病勢加劇聞、是日下午三時、胡曾昏惘失語者半小時有餘、醫者匆匆入看、其親信若王養冲則嚬額不語、面戴憂容、左右以長途電話向省中報告、翌日蕭佛成卽匆匆赴港、於病榻前力事慰藉、謂粵中局勢、日有展拓、且以電話邀譚啓秀赴妙高台、問候榻前、以示十九路軍中人、亦多擁戴之意、至是胡氏之鬱悶始得少抒、神氣亦爲之稍好、至本月一日、病勢忽又轉劇、胡邸中人奔走徬徨是日下午、胡令口述遺囑、使人書寫、家人以爲不祥、漫應之、未有爲之執筆者、二日病勢又稍減、然醫者語其家人、仍未脫險狀、此後亦必得清靜之地、長期休養、始易恢復健康也、蕭佛成當返省之時曾向人談、擬以軍艦載胡氏漫游兩粵江河、俾得休養、蓋胡氏出國旣所不願、閉戶蟄居、又非所宜、南遊意所不欲、則亦惟有行此一着使於瀏覽江山景物之餘、欣然自足、有以快慰其精神耳、然此議之亦不易行、或亦爲人所共知也、

今胡氏之病、實尙未脫危險時期、其女公子木蘭、往昔於倰倰羊石香江間、傳書遞信之餘輒喜至皇后大道中實光照像館訪舊友潘和（革命畫家潘達微之子）等、相與爲竹林之遊有時赴淺水灣酒店跳舞、今則像館酒店、均不見木蘭芳蹤、則其侍疾之勤可想見矣（四月四日）

鄉民血淚？

賣妹買牛預備耕種 狼子野心盜牛無蹤

阜城訊、縣屬祁樓村、有貧民許連仲者、現年二十六歲以作短工爲生、家有寡母一人、幼妹一人、年方十三、母子三人、相依爲命、近年以農村經濟破產、貧民生活、益難維持、旬日前以生活艱難無米爲炊、勢處無奈、乃將其幼妹賣赴遠方、得洋一百二十元、酸辛之淚、不知流下幾許、以八十元買地一畝、以二十元買牛一頭、以備耕種、餘二十元略還舊債、兼供飲食、母子二人方慶得生、不意賊子心狠、頓起覬覦之念、於昨夜（六日）十一時、乘其母子睡熟之際、撥開大門、將其新買之毛牛偷去、及其母子醒覺、早已遠颺、呼起村民四出追尋、亦不見蹤跡、母子哭泣之聲、慘不忍聞、村民莫不酸鼻云、

巴黎各報離奇徵婚廣告

德女不願歸國

酌給報酬惟舉婚後卽須分離 旨在獲得法國籍可永作僑民

巴黎電訊、巴黎各報分類廣告欄內、發現一離奇之徵婚廣告、係婚姻介紹所出資刊登、內稱凡法國國籍之游民及失業者、如願與外國女子結婚、當酌給報酬、但有一條件卽舉行婚禮後、卽須分離云、此項廣告、已引起警察之注意、經調査後、始洞明眞相、原因有若干外國女子、尤其是德國女子、因恐遭當局驅逐出境、或欲設法避免受外僑事務處之管轄、故登載廣告徵婚、蓋一旦與法人結婚後、卽可取得法國國籍、可不至復遭驅逐、且亦不至再得外僑事務處之管轄也、

非驢非馬之中國學位

科舉時代、學子出身、必循秀才舉人進士之階段、科學既廢、高等學校以上之學生、畢業以後、則有碩士學士博士之兩銜、新舊兩種之名詞、固皆由於考試而得、然後者之學士碩士博士等、則必皆經過學校之歷程、而後得之、固與科舉之普遍考試情形、大相逕庭也、民國二三年間、政府忽有議定學位之說、欲折衷此新舊兩者之間、而別定一種考試之標的、其時某局長、並主張用文士俊士貢士等名目、其辦法卽係一種考試制度、無論曾入學校與否、祇要經過一定之考試、卽畀以此種新定之學位、故此種學位、並非專爲對於某學校畢業而設、其資格大概與科舉時代之秀才舉人進士、名異實同、論者謂爲變相之科學、或且擬爲科舉之復活蓋其時項城思想復舊、一班希意承志者、遂倡此說、以獻媚耳、實則科舉既已廢除、學校早經林立、乃猶倡此學校以外之考試制度、既不免疊床架屋之嫌、又難避非驢非馬之誚、以故雖曾一度盛倡、終未見諸實行也、

蚌埠春令 菊花開

皖北去冬氣候和煦、未降大雪、交秋後、農產物多有變態、上月盱眙縣屬西高廟附近、田間小麥都已起節、蠶豆有開花結實者、詳情業誌報端、頃太和縣來客談、該縣城內土地、多係沙質、向陽之處、最易傳温、西門华稷閣街孫姓宅、有菊花多盆、在廢曆年前業已含苞、蕾平如大圓珠、近日怒放花朵、燦爛奪目、覩者稱異、誠近年以來所罕見云、

雅人韻事

江南衆名流 烏龍修禊紀

分韻賦詩嗣蘭亭之絕響 縱談食色添滿座之春風

南京訊、祓禊爲除惡之祭名、於水邊濊濯、以祓妖邪、古時因藉以爲遊戲之事、上巳爲春禊、七月十四日爲秋禊、西京雜記載漢高祖與戚夫人、正月上辰、出面子池邊、濊濯以祓袄祥、三月上巳、張樂於流水、則漢時有兩春禊矣、又名勝地以修禊而著名者有浙江蘭亭、亭在浙江紹興縣西南二十七里有蘭渚、渚有亭、因以爲名、晉永和九年三月三日王羲之與太原孫統孫綽等四十一人修禊之禮於此、王有蘭亭集序、頗爲後人所樂誦、

本月五日適爲上巳（卽廢曆三月上旬之巳日）京中名流雅士集于烏龍潭作修禊盛會、潭週可數十丈、潭中央有亭宛在有短隄可通、是日盛會在潭旁國學圖書館中舉行、極一時之盛、茲就聞見所及、分誌於左、

風雅主人 作東道主者爲陳樹人、冒鶴亭、曾仲鳴、陳謌士、柳翼謀、黃秋岳、李釋戡、曹纕蘅八人、陳謌士因事未到殊爲掃興、

到會人數 是集到者甚形踴躍、計到陳石遺、廖恩燾黃石昌、張維翰、梁寒操、李次貢鄭洪年、劉成禺謝无量等七十餘、

遠來雅士 自上海來者有梁鴻志、李拔可、黃公渚、吳董卿、龍沐勛諸人、自杭州來者有曹靖陶一人、惟老詩人陳石遺先生年已八十、竟自蘇趕至、殊難得也、

缺席吟客 期而未至者有葉譽虎、曹浩森、許靜仁、趙丕廉、夏劍丞等數十人、汪精衛原擬參預、臨時因事中止、由曾仲鳴代表致意曾仲鳴眼疾未痊、居然趕到、亦可謂雅人深致也、

分韻賦詩 是日以李太白春日陪楊江寗宴湖北作分韻賦詩某君拈得『觴』字、大呼不好辦、其實、不好辦、愈有好句、不過要費些氣力耳、

攝影紀念 茶點畢、由光華照相館攝影紀念、盧前於攝第二影時、始起來加入、或謂盧前成王後安又有某君年事甚輕、竟與石遺老人並肩而坐、一時輿論譁然、其實亦無甚關係也、

大談性學 石遺老人於七年前中連得三子、精神之佳、一時無匹、梁寒操曰、『是必有養生之術、始克臻此』石遺笑曰余生平好色好吃、不講衛生、談不到攝養也、冒鶴亭曰、『石遺於七十五以前、御女無虛夕』、石遺直認不諱、以此觀之、熊鳳凰之結婚固無足奇矣

帽有標記 是日因人數衆多所有衣帽、皆用標記、對號領件、監委劉成禺、於領取禮帽時、忘將插在帽上之標記摘下頗爲人所注目、事後劉監委自已發覺大笑不止、冒鶴亭呼此君爲李逵、信然信然、

淋病患者之福音 風靡於治療界 短期決定療法之完成

淋病何以不能根治乎

內服藥若能全治淋病 則無醫療之必要矣

因服用簡易而使用之內服藥、以其致尿中着色、又放臭氣、遂一見以爲能克奏卓效、然於治淋上、根本目的之尿道內、尤於潛伏深部之淋毒菌、其絕對無殺菌力者、已悉由世界大醫家證明矣、若然、內服藥徒使胃腸有荒廢之害惱、雖如何長期服用、淋毒菌亦於深部潛伏、倘遇再發之機會、卽開始活動起排尿激痛、俄焉惡化、患者必深受其痛苦、

局部插入藥

爲有插入痛苦之棒狀物、塞進尿道且忽視治淋上最重大點、使撤尿故意抑止長時間、膿液淋菌易於壓送至後尿道、而殺菌力又極微弱與使用多量之一般注入藥洗滌藥相同、最可恐怖者、多引起攝護腺炎、副睪丸炎、或殺滅精蟲、致有斷絕後嗣之危險、

至其他各種機械療法、熱氣療法等、淨殺淋菌之可能性、與學理之根據、全無實地的效果、然則淋病不除、卽病根伴患者一生、慘慘愁苦、致家庭破滅者最多矣已明顯曝露現代治淋法不完全之結果、

可誇耀於世界之大發見 淋毒菌根殺原理

東京吉原遊廓吉原病院前院長佐藤榮先生、詳細研究斯等凡百治淋藥、已悉明白其缺憾及不完全之點、結果於此發見斷根淋病治法原理、以在職十數年來、實貴之實驗、及傾注於深奧之學理、遂得空前之大發見、發表完成具有深遠殺菌消炎收斂性之合理的局部治淋藥普拉恩銀「根割爾」爲、此藥據萬餘人之惡性的慢性、急性淋病患者實驗、靡不驚歎其治痛期間之極端縮短、迅速達於痊癒、治療界之感激及淋病患者之甦生福音、其偉大處、眞非筆墨所能形容者、

普拉恩銀 根割爾之 絕對有根殺淋菌力 自難治轉向一躍快癒之途

普拉恩銀、根割爾、如斯能令淋病短期斷根其主要成分普拉恩銀、有絕對治療力之偉效、與從來不完全、無責任之治淋藥、根本異其成分、而縱橫發揮其治淋上最重大之深達性殺菌力、且因强力迅速確切、故不給與淋菌繁殖之機會、尿道表面、自不待言、卽深部淋菌、亦俄頃滅絕、破壞膿球、而排出之、以去掉膿液、改造尿道、完全達至無菌狀態、是以無再發之苦痛者、爲本藥最可誇耀之特長也、

有絕大之治療力、然使用困難不便、或用法危險、則與毫無效力藥品、亦不分軒輊本藥絕對安全使用亦最簡易、而淋菌殺力、强大且速、每次僅消小指頭大之微量、於二分間卽起作用、進行直達深部、殺滅淋菌、故絕對無有如殺菌力微弱、使用多量之一般洗滌注入藥、從後部移送、引起攝護腺炎副睪丸炎之危險併發症之虞、反之、卻能豫事防止、誠本藥一特長處、每使用本藥一次、過然膿血減少去掉淋系濁、使尿澄然清明、撤尿疼痛、亦迅速霍然而愈、尿道不舒適、頓刻消失矣、於此可知本藥絕爲他藥所難追隨者也、

普拉恩銀 プラオンギン

ケンゴール 根割爾

深達殺菌迅速的確 消炎收斂性强大 用法簡易絕對安全

特殊多元性局所新治淋劑

前東京吉原遊廓吉原病院長 佐藤榮先生發明創製

特急告於本地方之淋病患者

細菌學上、有定說云、『淋毒菌、若通過異種人體內其毒力每趨猛惡、』本地方之淋毒菌對於此種、抵抗力最强、性質極惡性、其病症之猛烈、究非日本國內淋菌可比、對於此種惡性淋病、若使用無殺菌力之從來內服藥、及其他無責任無能力之治淋藥、已判明其無何等效力矣、然普拉恩銀、根割爾、對斯種猛毒之淋菌、完全發揮其偉力、有其特長也、迅速奏確實效果、迄於最後、不餘一菌之淨絕、而齎來全愈喜悅之實驗者、咸賞嘆之、實則寧用本藥一滴、勝過使用無責任治淋藥一年也、既實獨特之效果、而藥價又最低廉、達至全愈之樂土者、乃本藥最可誇耀之點焉、

新發賣 普及藥 急性用、慢性用、婦人用……一圓九十錢

藥價
二五瓦入約（十七日量）……三圓八十錢
五〇瓦入約（三十五日量）……七圓
八〇瓦入約（五十七日量）……十圓

注意 一號（急性用）（二號慢性用）三（號婦人用）
訂貨之際祈註明爲荷

總代理店 東京市芝區三田通新町十三番地 旧東製藥合名會社 河原商店
振替東京一三五〇一九番 電話三田一六八五·一六八六

鼎鼎大名博士所著「淋病及其絕對療法」一書、所謂淋病患者之實費無代奉一册、患者得自宅秘密自療之法、及衛生法一般、均可一目瞭然

取扱店 全國著名各藥房擔代售賣 淨之時祈直接向本社來函訂貨爲荷

大連特刊

第肆拾柒號

盛京時報大連支社

大連市榮町二番地

電話三一九五六番

甘井子之發展 往復乘客益見增多

定修棧橋以便昇降

大連市甘井子埠頭、自滿洲事變以來、竟有急驟之發展、將來正未可限量、以交通觀之、除滿電乘合汽車外、在大連甘井子間、往復乘船之客、日見增加、自去歲至今、統計人數如下、

昭和九年一月七千七百九十四人、二月五千一百四十四人、三月一萬五千四百八十六人、四月一萬九千七百七十三人、五月二萬一千二百九十三人、六月二萬一千一百三十人、七月一萬九千四十一人、八月二萬二千六百十五人、九月二萬五千七百四十五人、十月二萬五千百四十九人、十一月二萬三千三十九人、十二月二萬一千五百四十二人、昭和十年一月二萬零四十五人、二月一萬九千百三十三人、

本年一二月、比去年一二月之人數、增加一倍半、將來必更形膨脹、故大連海運會社、僅有航船五隻、日後有不足之虞、大連海務局將命該會社、更造新船、以俾乘客之穩品、大連與甘井子由海路往復從來海岸之着船場、完全未設備棧橋、雖有假棧橋、竟於二日被風雨流失、附近偏多暗礁、發着之船舶、多感危險、老幼之昇降、非常恐懼、幸滿鐵方面計畫設備棧橋、期其早日實現、工費已投二千圓、得築相當永久之棧橋、求各關係方面之諒解、待滿鐵埋立工事完了、須下許可、即可開始動工、至於甘井子地方之道路、亦有改善計畫、漸而着手、俟工程告竣、將成爲一大發展之區域云、

市內各警察署定期 春季淸潔檢查

以重衛生而防時疫

光陰奔電、又至春季厲行淸潔時期、已由警署方面規定辦法、俾知居民各戶、自行掃除塵垢、不使室之內外、稍留不潔之物、而又預定日期、分區檢查、以防止虛應故事、蓋衛生首重淸潔、際此春末夏初、正屬疫發生之會、設非公共衛生與個人衛生互相策進、則一但罹疫傳染、必致不堪設想、此非官署之不憚煩、實爲市民健康計、只好厲行淸潔耳

▲大連警察署管內、春季淸潔檢查、定期如左…

四月十五日、北公園町、濱町、大連驛、奧町、日本橋、浪速町六警察派出所管內

四月十六日、美濃町、常盤橋、西公園、若狹町、近江町西廣場六察警派出所管內、

四月十七日、播磨町、神明町、山手町、楓町、大和町五警察派出所管內、

四月十八日、敷島廣場、山縣通、寺內通、土佐町、沙見町、千代田町六警察派出所管內

四月十九日、逢阪町、福音町、文化臺、桃源臺、小波町五警察派出所管內、

▲沙河口警察署管內、春季淸潔檢查、定期如左、

四月廿二日、三春町、王陽街、永安街各派出所管內、

四月廿三日、直轄、水源地、河原町各派出管內、

四月廿四日、神社前、眞金町、沙河口驛各派出所管內

四月廿五日、聖德街、白菊町、星個浦各派出所管內、

自四月廿二至四月二十八日香爐礁、三春柳、欒家屯、岔溝、小平島、臺山屯各派出所管內、

其他市外寺兒溝、傅家莊、老虎灘、柳樹屯、海猫屯、新甘井子、周水子驛、大辛寨子、革鎭堡、夏家河子、南關嶺、大房身各村落之警察派出所管內、春季淸潔檢查、

自四月十五日起、至四月三十日止、分別施行大掃除之檢查云、

夫淸潔須有持久性、不僅淸潔於檢查之期也、官署方面僅厲行淸潔於此時期內、不過向人民爲之提醒、原須人民永自保共淸潔、故具有自治智識者本不藉官署之厲行淸潔、殆無日不在淸潔中、因有關於一身一家之健康、自能持續淸潔、若待官署之厲行淸潔而淸潔者永久持續、決不能也、總之、淸潔爲自身計、不當僅邀官署之功令、一應故事、値此天氣日臻暖和時期傳染病在在可慮亟宜切實覺悟、若於目前之官署厲行淸潔、莫敢抗違、過此仍然淩亂齷齪、則淸潔爲不澈底、而收效亦微矣、

整頓各部職員 編成辦事規則

市商會之逐漸刷新

大連商市會長以及幹部由今歲另行改選後、對於事務之改革、已具新面目、會中各部辦事人員、職責亦皆刷新、無論對內對外一律有條不紊將來該會之發達不卜可知也、各部主任誌之如左、

▲書記長、方星垿氏已正式就職、將宏濟善堂之重職、業已辭去、專任商會書記長

▲庶務主任、劉景儒氏由龍沙歸來、刻已到會辦事、兼職課職

▲文牘主任、宮翰村氏對於會務擴充、文件日增、同時並籌備發行月報事宜、

▲調查主任、劉謙人氏對於街裡未曾加入會員之商號、勸令加入、率同金劉二調查員、努力調查、事務忙碌、

▲會計主任、李陞廷氏仍事司會計一事、以免紛雜、

張會長、鄧劉兩副會長、八名常任理事、二十二名董事、監督一切、從事服務、會務之革新上、定有一番起色、現在由方書記長指導、搜羅滿洲各地商會之指章、及大連日本商工會之處務細則、翻譯之、編纂之、文牘方面、研究月刊之發行、及諸般準備、調查方面大體雖已就緖、今後之支配發揚、責任尤重、依現在編纂處務規則、下星期可能告成、具體案作成後、即可召開常任董事會、加以修正、通過後、即依新規章、各負專責、處理會務、旣盡各人之天職、復免濫會之嫌疑、法至良、意至善也行長以下董事會員等、曾有意見之背馳、已往者不必諫矣、自豫算董事會議、疏通之下、已得澈底的解決、感情大見融治、今後應藹交歡、平勃結好同舟共濟、何愁會務之不向上哉?、革故鼎新、漸臻至善、市民中心好之!頂禮祝之!

大連特刊、原係光明正大、無偏無黨、爲市民之喉舌、爲衆之輿論、投稿諸公對於本市色色形形、如有發揮高見或有相當批評、一經報到、火速披露專此卽頌

撰安　特刊編者啓

投稿處—大連支社

警署調查管內花柳病

行將立會預防

花柳病普通蔓延於民衆、終必致國力之衰弱、且遺傳子孫流毒後世、誠遺憾之事也、我新興之滿洲國、雖在列强環視中、漸次建設人類之安樂土上、然關於花柳病之蔓延、極其猖獗、誠足令人寒心、夫花柳病之來源、係出於賣笑婦、是由於不潔之性交所感染者、在生殖器上發生之病、（一）痳疾、（二）軟性疳、（三）黴毒、一患此病、極難治愈、周圍蔓延、直漏全身、送掉性命者有之、體成殘廢者有之、子孫夭折或虛弱者又有之、嗚呼!可不懼哉、當局有鑒及此、擬設花柳病預防會、早有協議、將來或可成立乎?茲據大連警察署衛生係之調查、根據管內所開設公私病院九十六處、去年一年中患花柳者、男爲十三萬三千三百四十二人、女爲九萬九千九百七十六人、其中患重者、男爲九千三百二十六人、女爲三千二百零四人、日人男爲五千四百六十七人、女爲二千三百十五人、滿人男爲三千五百九十三人、女爲七百七十六人、外國人男二百五十九人女一百十三人、按此調查、則滿人患者、較日人尙少、但市內滿人所營公娼、計二千餘戶妓女數千中、每一星期、必經一度之衛生檢查、若操暗娼者暗流病毒、其影響何堪設想、而缺乏衛生常識之滿人、花柳病生、視同兒戲、不經醫師診斷、無從調查眞象、由是觀之滿人患者、未必少於日人也、慨自滿洲事變後、花柳病增加者、較前更夥、故連市設立花柳病預防會、實爲當務之急、刻下日滿醫界、正在研究進行中云、

旅順民政署体恤民生 規定矯風會章

分佈各會員盡心力行

旅順民政署地方係、爲體恤民生、矯正從來舊習、當此恐慌時代、若不加以矯正、實不堪設想、乃於去年創設矯風會管內各會均巳照、則先後成立所有各項規則、然照官署發起宗旨、佈知居民、另將矯風會商定規約準則、及一切細目趣旨、創立情由、詳誌如左、

▲矯風會創立由

近來世風不古、爭尚奢華、會民每逢冠婚喪祭事宜、多不自量、共力沿俗習慣、以致債務紛繁、時有所聞、當此經濟恐慌時代、會民旣乏開源生財能力、又無節流儉用知識、若不加以矯正、勢必束手無策、坐以待斃、本會有見及此、本諸民政署長之指示、以負應興應革之責任、盡力提倡創立矯風會、規約準則、分佈各會員、仰各會員、盡心力行、庶乎可以稍挽頹風焉、

▲矯風會商定規約

一、本會稱日矯風會、其區域會內一圓、於會派出所部內更置支部

二、本會員以共同一致矯正舊來之陋習圖生活之改善爲目的

三、本會員爲欲達到前條之目的、有確守左列事項之義務

一、衣食住各守其度分

二、誕生其他祝宴、以儉素爲旨除鄰家近親以外、務不招待

三、婚禮喪葬祭典等、以不失禮之程度質素爲旨除鄰家近親以外、務不招待、

四、本會置左之役員、但爲名譽職、

會長　以何會長充之

副會長　以普通學堂長充之

支部長、以自部內屯長中會長推薦之、

支部委員、非支部長之屯長

評議員協議會員

顧問駐在巡查

書記會書記

五、會長統理本會一切事宜當役員會之議長、會長有事故時、副會長代理之

支部長掌理、屬於支部之事務於支部內、有蕪成本會目的之責、支部委員、輔佐支部長實行項目勸導之任、

評議員副會長支部委員爲役會之議員、議決主要事項、

顧問應會長及支部長之諮問、並列席役員會得以發言、

書記承會長及支部長之令、執行庶務會計、

六、本會員爲實行其目的、應將左列事項、以文書或口頭經屯長之委員呈遞、支部長或會長、對於其執行方法、及經費額、須受其指示、

辦婚禮、誕生其他祝筵並葬式典等、將其日時之經費之概算額、

七、接前項呈報時、會長或支部長、須即時與本人、並當該部內委員二名以上、共同協議之後、於左列之範圍內、以決定其經費額、

支部長決定之經費額、須直報告會長、而會長歸結一齊、每一箇月、將其月分至翌月五日、照別張樣式、須報告民政署長、

民署地方課提倡造林

各會屆期植樹

關東州管內、山嶺綿亘、土壤磽确、不適於農業之處、使非振興林業、其曠地必多矣、以之廣栽林木、獲利正未可量也、蓋建築房屋、製造器具、煨煉薪炭、概取材於樹木、林業一興、則巨幹細枝、取不禁而用不竭、一也、樹陰蒙密之鄉、能引泉致雨、以免旱災、而根蟠泥中、扞隄堅固、雖有水災、亦可藉以捍禦、二也、吾民不欲化瘠而爲腴則已耳、如其欲之、舍造林其曷以哉?大連民政署地方課殖產係當局對於管內各會之造林、極力提倡、近年以來、荒山野坡、無不綠樹成陰、成績大有可觀、刻値春季、循植樹節前例、事造林、所栽樹苗、計有洋槐棉槐松樹數種、大連農會苗圃已於本月內、各配各會事務所由會所技師率領村中民衆栽植今將所定之日期及植樹之各會誌之如左、

海猫屯會自本月廿日起周水子會自本月廿五日起南關嶺會自本月廿一日起革鎭堡會自本月廿四日起大連灣會自本月廿三日起西山會自本月二十五日起小平島會自本月十六日起欒家屯會自本月十七日起岔溝會自本月十九日起以上各會、栽樹之日數、皆以三星期爲止云、

日本語的話法【村上】

說話、是學習文字的第一步、也是學習文字的基礎、我們在兒童時代、本國字還不會認得、可是本國話已經會說了、先是說不完全、跟着成人摸做、但是久而久之、就能暢所欲言、表達思想、這種能力、當然是自然學習得來的、不過我們要注意的、就是如果不先有說話的能力、就學本國文、困難得多了、我們再擴大眼光、從進化過程上說、不論那一個民族都是先有語言、然後才有文字再在心理學的試驗、又明白告訴我們、聽覺和動覺、是與學習文字極有關係、如果專靠視覺、效果很少、從上面種種方面看來便知學習日語和日文也要從說話下手話法第一讀與寫次之直接法所主張的最初祇是的會話、後來漸漸兒字句長些學習簡單內容也比較複雜些嚴講格起來這時候就不必另外、有甚麼讀本至於會話的材料最好先從動作及實物着手、尤其要切於日常實際生活及學者的經驗、不然便成空洞抽象、而缺乏意味了、有時候也可以採用短篇話劇、或獨幕劇、做會話的材料、如此不但增加會話的能力、並且利用演劇的天性而增加興趣、可以說是一舉兩得、不過話法自始至終、有三樣要注意、（一）談話是談話、文章是文章千萬要辟免書本式的談話、（二）要能背誦使脫口而出、（三）要多會話的機會、使一面從實際談話而學談話、也要從說話下手、一面又從實際談話而應用已學得的談話萬不可專讀會話書、現在的學生、有好多是不注意話法、有些是深知話法的重要、却又走錯了路、專在會話書上討生活試問有多有是從會話書上學會談話的、我敢說沒有!講到這裡、教師當然要負大部分責任了、

語學特招女生 連濱創學

女界福音

日滿語講習所、以研究言語提倡親善爲使命、觀各語學校未設女子專科、不免失掉日滿親善之眞價値、旣然親善、男女一也、均有提携之義務、若男子宜親善、女子不宜親善、此誤謬之思想也、日滿語講習所有鑒及北、組織專科、提倡女界、共享親善之幸福、同入文化之樂園、凡有志研究日語者、火速報名、切勿失此良機也、今將簡章、略述如左、

地址、大連市平和街三十七番地日滿語講習所女子部、

學科、日本語（聽取、會話注音、書方、文法、暗誦）東洋史衛生、經濟、法學地理等

學費、一二期每月二圓、三期每月兩圓五毛、

卒業、每期六個月

教授時間、自午后四時起至六時止、

資格年齡、不拘資格年齡、均可入學、

菊訊 李萬春登臺盛況

個人獨有劇次第公演

青年戲劇家李萬春、已於四月十一日晚、在同樂舞臺公演矣、演林冲夜奔火併王倫、未及八時、即告滿座、同樂園中座無隙地、開該臺未有之新紀錄、誠盛況也、十二日晚、演高寵從戎、十三日晚、演三部漢壽亭侯、二戲均爲萬春得意傑奏、故成績之佳、與首晚相埒、十四日白天、演江都縣、自辭差起、至樊莊止、晚演安天會、兩戲亦爲萬春傑奏、其成績之佳、自可想見、聞萬春個人獨有之名劇極多、如羊角哀、鍾震金蟬子、頭二本武松俠、石秀、馬超、大羅天宮、頭二本佟家塢、頭二本雍正劍四覇天……之諸大本戲、均將次第公演、預料同樂每晚盛況必有可觀也、

圖爲李萬春之化裝、

▲一樣

甲『你今年幾歲?』

乙『我和街房李君同歲』

甲『那麼李君幾歲?』

乙『他和我一樣』

治痔聖藥

北平特效 化痔土龍散

化痔藥膏

主治 二十四種痔症如各種痔漏大便走血奇痛奇癢濃血潰流凡用此藥外擦藥膏痛止濃消不受開苦

藥價每料兩大袋現洋五元 半料一大袋三元

痔瘡特效藥膏每盒大洋一元 買一盒送一盒（外埠匯款郵費者免收）

經售處 奉天大西邊門外南二經路分所四十二緯路門牌二十四號 張三多堂

函索痔圖說明寄郵票三分即付

公開比較

壽爾康之成分超越一切內分泌

A 盼荷爾蒙(PAN-HORMONE) 乳止衰老

B 大腦腺素(CEREBR SICC) 補腦健神

C 腦神經粹(HYPOPHYSE GLAND) 恢復性腺

D 攝護腺素(PROSTATGLAND) 亢進器官

E 睾丸素(TESTES SICC) 性官能病

F 卵巢素(OVARIA SICC) 性官能病

G 心臟血素(HAEMOGLOBIN) 補血造血

H 腎上腺素(SUPRARENAL GLAND) 補腎强精

I 臟雲星(LECITHINE) 療虛補損

J 沛歐麥(EXTR PUIRA PUAMA)

K 變質素(EXTR TURN) 强壯精神 改造體質

L 維他命E(VTANINE) 繁殖益髓

尙有其他名貴成分因限於篇幅不及備載壽爾康分男用女用兩種每盒現洋五元男女同價說明書函索即寄如蒙郵購請寄至

代理 哈爾濱道外六道街口 柯爾登洋行 經理

▲奉天、五洲、▲大連、華泰、華西▲營口、中西、五洲▲安東、瑞祥泰▲新京、中西▲吉林、五洲▲黑龍江、中西▲鐵嶺、義和堂▲洮南、和發順▲普蘭店、康德記（藥房均售）

德國政府實驗特賣專許

內分泌物結晶製劑防老極品

壽爾康

▲會集動植礦物精華於一爐

▲獨樹一幟的世界標準補老

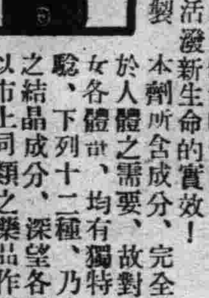

德國威彌鄧大藥廠監製

壽爾康有改變敗壞舊體質的奇功!

壽爾康有創造活潑新生命的實效!

本劑所含成分、完全適合於人體之需要、故對於男女各體質、均有獨特之效驗、下列十二種、乃本劑之結晶成分、深望各界予以市上同類之藥品作詳切之探討及品評、則壽爾康之功効、價値更屬可想而知矣!

德國愛廸那博士新發明

壽爾康之結晶成分及特效!

胃腸病專門藥

紅色造福

統治一切胃腸各種難治病症確有實效

大盒二元 小盒一元 大打二十元 小打十元

嬰兒聖藥

李氏小兒消痞葯

治食火熱嘔吐泄痢青便瘦弱脹肚諸疳俱效

每袋四角打三元六角函索即寄空函不復

總行奉天大西邊門外鴻育堂藥店

咳嗽吐痰治愈於貴洲

昔日人民之住居於偏僻邊遠之區如貴州者其幸運殊難與通都大邑交通便利之住民可比蓋鮮有享用文化科學產品之機會也但自從郵務發達以來彼等亦一樣能享受韋廉士醫生藥局科學試驗室中諸藥劑專家所發明各藥之利益矣他姑不論但就韋廉士吸入止咳片言之下錄貴陽銅匠街一百十四號李光甫君一例即可概其餘矣李君來書云「鄙人常患喉養咳嗽吐痰等症一日閱報載有韋廉士吸入止咳片功效偉大比即試之果然不久咳止痰消效驗如神即頸項不舒亦一併治愈誠良藥也」韋廉士吸入止咳片統治傷風喉痛氣管支炎氣喘以及喉胸各疾　各藥房皆有出售或逕向上海江西路四五一號韋廉士醫生藥局函購每瓶大洋七角五分郵力免收一切信件可由奉天和記洋行轉上海韋廉士醫生藥局

歐美生乳藥

呀、我服了「歐美生乳藥」之後、乳汁濃厚而多、現在兒肥母健、多麼快樂呀……

注意 眞藥盒上印有飛艇爲記無者定係假冒 定價美瓶大洋一元二角

各埠均有代售

總發行所奉天鼓樓南

歐美大藥房西號

天津馮氏斷癮救苦金丹

經中央禁烟委員會張主席贈題「除惡務盡」△衛生部化驗△天津市展覽會得特等獎（一百分）△衛生局化驗註冊△社會局給示保護△江西禁烟會化驗△湖南禁烟會化驗上海商會出證獎勵山西省署核准備案△全國鐵路及山東國展會均得優獎海關化驗通行無阻△各拒毒會試用有效△

此丹專戒嗎啡金丹海龍晉等毒及鴉片煙癮輕者一盒（分十次用）重者二盒（分兩星期用）均能和和平平於不知不覺中將癮斷淨且飲食驟增精神煥發功效偉大品質純潔本性和平裝潢精美每盒一元二角寄費加一郵票九五扣本堂出售此丹已歷六十八年非似市上藉廣告售假藥騙錢撒人者可比（影印功效證明錄）函索附郵票三分

◎招請滿洲各藥房各商號經理◎

總號 天津法租界天祥市場二層樓西面

分號 奉天總理處城西馬路北頭宣講所西面內軍署衛路南

天津 峻芝堂啓

商標註冊 暨芝商標

震泰報館 電話四二一七

招請各縣經理

代理簡章向天津總號函索即付

君爲目力計
請戴本行眼鏡

儀器精良・驗光準確
質料高上・售價低廉

城內中街大西門裡
亨得利鐘表眼鏡行

註冊商標

味の素
(味之素)

味道中心

山珍海味、鷄鴨猪羊、我們那一個人、不都是早吃過了嗎，但是牠們雖是個有個味道、然而純正鮮美、終於還壓不倒味の素咯。

則味の素眞是味道的中心原料的覇王。

(C—424)

病後服之
體力自强

兜安氏補神藥片

神經衰弱精力不足病後體虛健忘失眠速服此補腦補血之聖葯便能日趨康境體壯力强

各埠葯房均有出售
上海兜安氏西葯公司

市上香烟，牌子這樣多，為什麼紅錫包能够獨享盛名？

當然因為紅錫包的品質香味超群絶倫！

紅錫包香烟

C1-298

山東婦人治愈咳嗽哮喘
用韋廉士吸入止咳片

山東文登西于村劉崇學君來書云「內人久患咳嗽哮喘夜不成眠以致晝乏氣力屢治無效後由友介紹試用韋廉士吸入止咳片不久此纏綿痰咳哮喘竟告痊癒現伊食慾增進健康復原此皆貴藥片之所賜也」韋廉士吸入止咳片之功能係本直接治療之原則但含此藥一片於口中緩緩溶化即有一種治療氣體發出週循全部呼吸器官此其所以奏效迅速爲他藥所不及也請即購備一瓶速爲含用其味爽適其用便利以之治療咳嗽哮喘傷風喉痛氣管支炎以及喉胸各疾均極靈效各藥房均有出售或逕向上海江西路四五一號韋廉士醫生藥局購備每瓶大洋七角五分郵力在內

又一家庭得享康健幸福歸功於
韋廉士醫生藥局家用良藥

猶之其他散居世界各地之家庭此呂延慶君之家庭亦享康健幸福由於韋廉士醫生家用良藥之功呂君近由陝西永坪鎭基督教會來書云「鄙人自幼體質孱弱精神恍惚自任教務以來職重事繁愈覺不支購服韋廉士醫生紅色補丸二瓶即覺精神不振飲食增加繼服數瓶身强體健矣內子在晉汾讀書飲食減少且患經閉入醫院診治囑須靜養調補於是廢學歸里即服韋廉士醫生紅色補丸大有起色半打未完身體復原天癸重至十餘年中連生六子至于子女中有患腸胃病或咳嗽等症常賴嬰兒自己藥片及韋廉士吸入止咳片迅速治愈之十餘年來鄙人全家得享康健幸福實貴局各藥之所賜也」君如常備韋廉士醫生藥局家用良藥于家中隨所需以應用之實佳策也蓋其既能裨益他人之家庭自亦能裨益閣下之家庭也　各藥房均有出售或逕向上海江西路四五一號韋廉士醫生藥局函購定價韋廉士醫生紅色補丸每瓶大洋一元五角六瓶八元嬰孩自己藥片每瓶七角六瓶三元五角韋廉士吸入止咳片大瓶每瓶七角五分小瓶六角郵力一概不取

呂延慶君闔家之玉照

人無笑臉休開店

斯諺良信蓋笑臉確能招徠顧客也但若因顧慮市況凋零樂觀頓失又將奈何此諺所未及而在吾人自處耳須知因市況不佳而生憂慮既無補於事又有損於身所以常要樂觀常要歡喜常要保重身體苟身體健康則煩惱自少是故閒嘗吞服清導丸使內臟潔淨康强實爲良法清導丸能助閣下對于人生處境較爲樂觀能滌煩愁而得迎人笑臉此外治便秘食積肝火胆汁不知精神不振頭痛頭暈以及其他由便秘而起之疾病均極靈驗

清導丸各葯房均有出售或直向上海江西路四五一號韋廉士醫生葯局函購每瓶七角六瓶三元五角郵費不取一切信件可由奉天和記洋行轉上海韋廉士醫生藥房

讀龍稚君「舍利考」文後之意見（上）

（淨因居士）

天地間事。有可以理測者。有可以事證者。測之以理則哲學勝焉。證之以事則科學勝焉。獨有不可以理測不可以事證者。其爲佛學獨勝乎。良以佛學超乎物。出乎情。不可以凡情而思議焉。然亦不離凡情。而別有所謂即俗即眞。非一非二。一悟而一切悟。一迷而一切迷也。即我佛之舍利。亦具有微妙不可思議之理。決非精氣神凝結之說。倘係精氣神凝結則人人皆得而有。又無足爲奇。我佛之舍利。又何能感天人供養。龍宮秘藏哉。若以不婚元精不失爲得舍利之原則。則友邦之未成婚人死後。當盡可發現。以其俗皆火化。何以未之聞耶。且童眞入道者多矣。豈必皆能化出舍利乎。蓋舍利者。係梵語。此云身骨。亦云靈骨。乃修行人戒定慧力所成。非煉精氣神所成。此殆心與道合。心與合者之表相耳。非特死而燒。之其身肉骨髮。變爲舍利。古有高僧沐浴而得舍利者。又雲巖欽禪師剃頭。其髮變成一串舍利。又有志心念佛。口中得舍利者。又有誘佛誘經。針下得舍利者。又有死後燒之。舍利無數。門人皆得有一遠遊來歸。及歸致祭像前。感慨悲痛。遂於像前得舍利者。長慶閑禪師焚化之日天起大風。烟飛三四十里。風所到處。皆有舍利。遂斂收之。得四百餘粒。（未完）

閒談 社會貧窮原因

（趙仲珊）

一個社會。爲什麼就會貧窮呢。我們很容易發現牠的原因。乃是非常複雜。有很多原因湊合一處。各個發生的牠相當結果。現在我可以把社會貧窮的原因。抽象的舉類如下。

（一）第一類的原因。

一。或由於土壤貧瘠。二或由於旱魃水災。三或由於氣候惡劣穀物不登。四。或由於螟蝗瘴癘。五或由於火山地震。六。或由於風雹肆虐。七或由於沙漠內侵。以上是自然方面的原因。牠們通同爲由於自然的災害或障礙的原因。

（二）第二類的原因

一。或由於瞽目。二或由於聾啞。三或由於跛癈。四。或由於痙攣。五。或由於癱軟麻瘋。六。或由於肢體傷殘。七。或由於不可防免的疾病。八。或由於老年。九。或由於理智薄弱。十。或由於癲狂及其他遺傳病症。以上是個人方面生物或生理的原因。牠們通同都是身體的障礙或殘缺的原因。

（三）第三類的原因

一。或由於嬾惰。二。或由於吸食鴉片等類毒物。三。或由於酗酒。四。或由於浪費。五。或由於不講衛生。沾染疾病。六。或由於缺乏技能和教育。以上前五項都屬於個人惡劣習慣的原因。除第六項原因以外。牠們通同可謂是個人方面的心理原因。

（四）第四類的原因

一。或由於人口過剩。二。或由於國際戰爭。三。或由於內亂。四。或由於軍政費的重大支出。五。或由於國際貿易失敗。六。或由於生產技術不發達。七。或由於時令的職業工作。八。或由於生產過剩。以上這些原因。祗可認爲屬於社會方面的罷了。

（五）第五類的原因

一。或由於血汗制。二。或由於大家庭。三。或由於早婚。四。或由於惡稅租。五。或由於不科學的慈善事業獎勵討乞生活。六。或由於在實業發達以後。國家仍然採用保護關稅制度。七。或由於國家不重視職業教育。八。或由於合作事業不發達。九。或由於高利貸盛行。十。或由於蔑視物質的惡劣宗敎信仰。十一。或由於土地兼併。耕者不能有其田。十二。或由於遺產稅付諸缺如。以上通同可以算做文化制度的原因。

關於社會貧窮的原因。在上面拉拉雜雜的。說了這一大堆話。然而這不過是簡略的敘述罷了。—草於義縣孔學分會編輯部—

滬港人海

春愁

（夢薇）

「曲水濺裙三月二」馬如龍鋼車如水。風颺游絲。日烘晴晝人共海棠俱醉。客裏光陰難可意。掃芳塵舊遊誰寄？午夢醒來。不覺小窗人靜。春在賣花聲裏』。——王嶋。夜行船。

前兩天花園的榆葉梅。還含苞未放。現在居然都滿開了。在枝頭上的芳顫顫的動着。惹起人不少的春思。西沽的桃花現在想必已大放了。或者已半謝了！本來早有這一個志願。想着同幾個朋友。打上一瓶酒帶上點牛肉乾。坐在桃林之下。痛飲一醉。現在可是連這點小志願恐怕都不能滿足了。不要說打酒。就連買牛肉乾的錢。都不易弄出來。所以西沽之行。今年又付與汪洋了。古人說『年年不帶看花眼。不是愁中即病中』病。我現在倒沒有。一年四季永遠淌着汗。而且身體健壯的像鐵牛。只是有一樣。愁却是免不了的。爲了沒有錢的愁。因而影響到春愁

你看現在花是開了。天氣是暖和了。人家都去遊春。可是我現在仍是冬天的衣裳。袋中一文不名。這種情形。早把遊春的念頭打消了一大半。去年的春天的時候。我何嘗不是這樣那時想着『下年的春天一定要好一點的』。可是今年的春天來了。我還是依然故我。

春是循環的。現在又到了看花的時候了。似乎是以把冬日的鬱悶都完全消去。然而實際上却不然。近來反而更多感了。比如多天臟的風。自然是像龍吟虎嘯似的怕人。然而那時只要在火爐旁一看書。便可以忘去一切。現在的風是溫和的。吹到臉上。那種柔和。你總不能說牠對你有什麼敵意。同時你也覺得這風是可愛的。但是你有什麼理由要怕牠呢？只是不大知道。多天聽見颳風是漠然的。看見下雪。也沒有什麼感想。然而春天却不能。春天的一切的東西。都可以使你有異樣的感覺。烟囱裡冒出烟來了。那烟。你也看出是輕柔的嫋嫋婷婷的升起來像夏天夕陽時深山裏冒出來的雲。宅那種慢慢的在天空中游動着。可以使你憑窗看上兩三點鐘都看不厭。（未完）

社會小說 財色婚姻（二四四）

（儒丐著）

二十二、婚禮完成兩相如願

現在好了。文在夫老先生已然逝世。他們正穿着孝。當然顧不到論婚的事。等我這里結完婚。再給母親去信。便是不答應。又待怎樣呢。反正又沒成約。當下他自寬着。把北京的事情。又復置於腦後。依然溫習着他的目前甜夢。將就着一個人睡下了。

次日完了公事。纔下班。叔岑已自等了他好半天。爺兒見面之後。寒暄了幾句。叔岑便道。

「昨天不是我來晚了。便是你出門太早了。所以未得見面。我天天又得早睡覺。所以沒等你回來。我就走了。今天我特別來得早些。否則你大概又早出門了。」

說罷不覺笑起來。金珠說。

「是的。您若晚來一點。我當眞又要出門了。因爲我這幾天很忙。但是您那里。我也想去的。」

叔岑說。

「我那里你去不去倒沒什麼關係。不過我有一句話要問你。這是很有關係的。林老先生前天又到我那里去了。還是求我務必成全這件事。他說這件事。無論如何。也要辦的。因爲關係着名譽問題。鐵賓！咱們家是有名譽的。決其不能加給旁人一點損害。如果曲在我們。當然得答應人家的要求。如果曲在他們。便是起訴。亦無不可。鐵賓！你須要跟我說實話。他說你已然和他女兒實行同居了。這是眞事嗎。究竟你們怎樣發生的關係。向我說一說。也好替你判斷一個是非曲直。」

金珠見說。不覺臉上有些緋紅了。可是一點荒遽失措的樣子。也沒有。因爲他不信這裡面會有什麼作用。僅不過愛情上必至的結合。因向叔岑說。

「你老人家若問這裡頭或者有什麼是非曲直。這就很難說了。因爲神秘的愛情。有時不能拏普通的事理來平衡。總而言之我所遭遇的事情。只可說是巧。」

遂把當夜情景有加有減的畢說了一遍。

藝壇展望

談雪又琴

（不文）

雪伶來奉。昨已有登載。日曜晚場演全本『新玉堂春』。抽暇親來欣賞之餘。略紀數語。上時間即行登場『由嫖院起發解。公堂。團圓』。凡二十餘場？無一毫懈。其扮相之幽緻表情之細膩。不愧其聲譽之噪也？被沈宴林買去後。病態雖不十分表現。而一種憂仰之情。不異現於眉宇。

唱工老練。辭獄神之一段。起板哀婉。心中憤有所感。公堂起。之大段慢板。獲得彩聲不少。

近日來奉之各旦角。獨工演來凡四句鐘一氣呵成。此誠不易多覯。歸來鐘鳴十一句拉雜記之。以供同好。

談王匯川

（君劉）

潘垣梨園伶人王匯川。中年三十七歲。幼八齡出獻氍毹。爾京鶴譽。驚爲不凡。是又八歲紅有其名。遍至演申。聲名大噪。海上京兆。滿天芳。同春。中和。太平。等園出演武松殺樓。落馬湖。花胡蝶。秦香蓮。礶碑。孝肅公戲。尤有獨到轉長也。腔韻老練。至潤珠圓。堪稱梨界梨園之錚錚。其中之楚楚。及對於劇情。無微不至。宮商六觀。亦有所明穿鼻。斂唇。展輔。抵顎。眞喉。閉口。之解。已多超羣。學有獨到。實不愧有優。伶之譽。亦匯川益受名士指教。有沾春風。其天才適悟。更不凡羣。惜其近年患病。不能日日登台。眞乃美中不足。白玉之疵瑕。然其歌喉自若。猶足傲或群。因形跡消沉。知音有所忘懷。爲匯川病後猶有大進驚人至甚。即未成片。亦爲憾事！公司或不有鑒。然其皎然可評。漫筆於後。以供知音。

名勝錄

瞿唐紀勝（下）

（孝先）

孟良梯。在瞿塘峽中。山與粉壁相連。傳孟良欲過關。架木爲梯。形跡猶存。

聖姥泉。在峽中共水清冽。味甘如醴。入蜀記『瞿唐峽有聖姥泉。石上一罅人呼於旁則泉出。屢呼則屢出。亦異事也。』

何公題詩。峽口壁刻字多磨滅。惟一詩云。『白帝城邊春草生。黃牛峽口水波清。追思昭烈千古事。長使英雄氣不平。』後大元十九年歲次壬午鎭國大將軍四川宣慰使何公同男到此吟。

宋中興頌。宋趙不憂撰并書。在峽口石壁上。盛夏水漲。停舟其下再架木二丈。餘乃可拓下。價値昂貴。海水書家珍之。多秋水落。則在數十丈上高不可攀矣。

峽口鐵柱。鐵柱有二上鑄守關大將軍徐宗武等字。年代無攷。舊有鐵索七條。昔人資以截江者也。

古兵書峽。在赤甲山上巖穴中露一匣。甚高不可升。相傳乃古兵書峽也。

風箱峽。在兵書峽東。巖壁罅裂處。有風箱二具。爲穴居時遺物。

黃龍灘。在大江中。長百丈。若龍脊。夏沒冬見。舊時每歲邑人游於上。以鷄子卜豐歉古諺云『龍牀如拭。濟舟必吉。龍牀彷彿。濟舟必沒。』

虎鬚灘。在峽江中。杜甫詩『瞿唐漫天虎鬚怒。』即形狀其險惡也。』

黑石灘。諺云『灔澦冒頂。黑石下升。』言其險也。吳船錄『瞿唐峽中看黑石峽。最號險惡。兩山束江驟起。水勢不能也。』按黑石峽在灔澦堆下。瞿唐峽中。灘不止一處小黑石。石板夾。扇子石。虎鬚。礁臺子角。白果背。鹽大石沿岸矗立。大牙相錯。水不能直流。舟如蛇行。水大端急。不觸東則觸西。一觸則舟碎矣。（完）

迎春集韻三十首

（瞿鏡清）

又假東君以斧柯。政通化美致人和。群芳祝蝦隨風舞。百鳥呼晴向日歌。境遠山如雲外立。沙明水似鏡中過。生機活潑天機暢。到底春來佳氣多。

歲月更新景物華。和風吹暖上林花。寒消塞北三千里。春滿遼東百萬家。廣播恩榮滋草木。初回光影到桑麻。雨催苔蘚盈階綠。何事尋溪訪若邪。

大地回春日載陽。萬花披拂待東皇。榮歸故里懷劉季。獨攬雄風憶楚襄。桃李宴開同醉月。蘭亭集序共流觴。古今相去原非遠。一笑昂頭望太蒼。

春待途中百草生。不平世道也鋪平。青雲路接天梯近。綠野堂開雲錦榮。千里風塵攜滿袖。萬乘馬車入新京。雛鶯也解逢迎旨。足踏高枝載好鳴。

挑膝次第出郊垌。天正晴和地正寧。遊陸馬行山外路。緣溪舟過水心亭。參差碧柳垂金瑣。瀰洽青鬱列畫屏。廿四番風吹不已。遙傳花信到南溟。

天階蓂里日初升。從此風雲會可乘。隶攘肅宗唐再起。群思光武漢中興。草除碍路開三徑。馬踏飛塵過五陵。得意龍門欣不遠。長安在望快先登。

幾多碩彥幾名流。都向東皇示點頭。望去儘人皆愛戴。所來何處不歡謳。鳳高柳塞初聞雁。花滿桃林好放牛。到耳聲聲啼布穀。農夫將有事咸疇。

春到人間雨露深。十分生滿林西園。瞻雲時作凌雲想。向日常懸捧日心。院落鞦韆翻綵板。樓台歌管送嬌音。夜來景更饒欣賞。花有清香月有陰。

紅塵冉冉撲征驂。水引山迎入朔南。洪範衍疇陳九九。華封獻頌祝三三。拔花拂草風何暖。嘩李烘桃日正酣。請向青陽輸款曲。方知青總勝於藍。

池塘一夢醒猶甜。欣賞春光笑捧簾。棠棣紅開花午午。芝蘭綠展葉纖纖。龍騰豹變時驚蟄。魚躍鳶飛運啟潛。更望頻垂新雨露。山陬海澨喜同沾。

高借天風順一帆。送來春帝到塵凡。雲思作雨從龍起。泥欲壤巢待燕銜。頻把香氣噓暖日。好拖紫綬換青衫。時逢有道清明近。莫再棲遲隱傳岩。

點滴

（疑人）

○『機會』不知埋沒了。古今多少無名英雄。

○早婚國家。早晚必亡。

○邀功心盛。他的心理實不堪問。

○你自己的住宅。不過是你現在住的旅館。

○『虛榮』我眞不明白。讓面子就算虛榮嗎。那麼早聖先賢。不免也有虛榮的嫌疑了。

○飯天天要吃的。所以慾望也就沒有窮盡的日子。

○『春光明眉美景良辰』這全是給快樂人預備的。

○『經驗』是有心人的。並不是老就可以具有的。

○強姦式的戀愛。是現代的摩登病。

○世界上惟有智識。才能屈服一切。

醫話 談麻疹（三）

（姚紀彬）

母親們就當注意保護她們六歲以下的兒童。最好的辦法是將孩子們按着年歲。或曾否得過麻疹。分做兩處。六歲以下的留在家裡。使大的到外邊去。他們雖是不可不上學。但是可以不上幼稚園去。他們也許覺寂寞。但是遠勝於用終身的病痛或夭亡去換一時的快樂。你的親戚朋友也許說你太笨。笑你過於小心。你就爲他們禱告。希望他們不至於因着他們的糊塗引出煩腦。記住了六歲以下的兒童。若患麻疹是非常之危險的。不照你這樣行。或是沒有你這樣知識的人們。任他們去嘲笑。不要軟化。

若是在麻疹正流行的時候。尤其若是你有年歲大的孩子不能不到學校去。你需要時刻注意他們有無傷風的現象。將一發現。立即隔離！並且要隔離到已經知道確實不是麻疹的時候。不但注意傷風的。就是咳嗽的。不思飲食的無精打彩的。眼睛流淚怕光的。都要留意。將這疑似有病的兒童安置在一個單間的屋子裡。若是在二十四小時以內還未痊癒。就請醫師診視。也許就是平常的傷風。但是你的勞力並不會白費。（未完）

九星日鑑

四月十九日 舊三月十七日 金曜 乙丑 先勝 收 婁宿

▲一白之人、此日愈遇困難、愈須發揮勇氣、乙庚壬吉、▲二黑之人、此日若不注意、與朋友必生齟齬、丙丁庚吉、▲三碧之人、若專念進取時、必招失敗、丙丁癸吉、▲四綠之人、逢塊積成大山、宜勿生懈心、丙丁癸吉、▲五黃之人、諸事愼重幹去、雖一舉手一投足亦勿疎忽丁庚辛吉、▲六白之人雖在閑事幸運已在其中矣、庚壬癸吉▲七赤之人、此日旭日昇天一般諸事進取則佳、庚辛壬吉、▲八白之人、午前雖吉、若不注意午後必招失敗、丙丁庚吉、▲九紫之人、初則吉終、則凶、若遠去時、歸途必有禍害、丙丁丑吉、

瀋陽電影院

十八日至廿日

聯華影業公司巨作之一

神女

是母子：而其母不敢認其子。
願向上：而環境不允其向上。
求生存：而社會不容其生存。

阮玲玉遺作

廿一日開演

談瑛主演 聯華公司一又巨片

良宵

大西關大德同街堂後院

天光電影院

專映各國鉅片最高尚的娛樂宮

最後一天

米高梅公司偉大海軍空戰事鉅片！

龐大的艦隊

世界大海戰

新式的戰術

機聲與砲聲相應！鐵鳥與敵艦並沉！

緊要啓事

玆以各界紛紛來函要求敝院再行放映首集啼笑因緣敝院以盛意難却特於明日(星期六)重映一天同時加映西片一套優待觀衆並請參閱明日本報廣告

片長二十餘卷足映三小時 明天時間改爲 一點至四點 四點半至七點半 八點至十一點 後天照舊

自用電話三五四二 南市場

東安電影院

四月十六日至二十日止連演四天

上海友聯影片公司偉大出品

武俠愛情說部巨片

是舊小說部中楚楚是俠情片中霸王

四集 兒女英雄

范雪朋主演

下期放演 荒江女俠 首集至十三集

第一商場內

明星電影院

四月十七日至二十日連演四天

天一影片公司 全部對白巨片

孽海雙鴛

胡珊主演

注意 票價照常 概不加價

下期開演 仍是天一影片公司 全部對白有聲巨片

上海小姐

胡珊主演

北市場 中央大戲院 十九經路

本類特中申著鼎無聲全蓋無紅泰老藝
院友由請名鼎二滿球世双淨斗生員

林樹森

張桂軒 閻皓明 王少芳 王筱芳 程少餘 畢春芳 馬福祥

四月十九日晚演

王小芳 太史慈
王少芳 長沙
林樹森 戰
林樹森 新蚆蜡廟

日本商界 奉迎聖駕
紀念廣告 國通介紹

頂上花露水香皂
花露精香皂

久享盛名
暢銷全球

本品係質料上選、化學精製香氣濃雅、起泡如雲、袪垢衛生、潤膚美化、用後皂面絕不虛化、經濟耐用、洵爲最高級優良品也

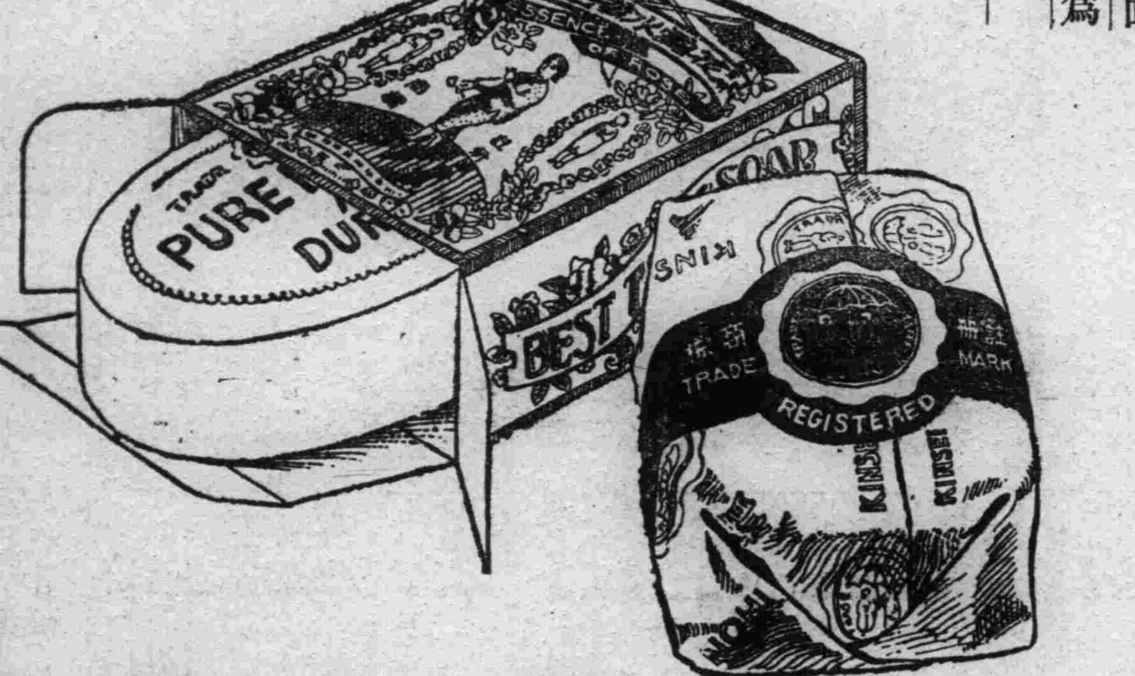

錦生本行
吉田實石鹼株式會社
大阪市東淀川區國次町

日本海上股份有限公司

・營業種類
海上保險
火災保險
運送保險
傷害保險
汽車保險

日本海上、對於訂立契約之手續極爲簡便、若以電話或明信片、通知就近特派員或代理店、接到貴處通知、不拘保險金額之多寡、店員立即前往接談、以簡單方法辦理之

總公司　大阪市西區江戶堀上通一丁目
滿洲國特派員辦事處
新京　祝町二丁目二二番地　電話長四八九七番
奉天　木曾町一二番地　電話長三一六四番
大連　彌生町四六番地　電話長四八七七番
哈爾賓　道裡田地街六番地睦商會內　電話六〇三一番
◉滿洲國各處均有代理店

立達牌唱機

商標註冊
滿洲國　日本國

留聲器、唱片盒唱針界之最老牌、最高權威品

▲全滿著名唱器樂器店皆有出售

立達牌留聲器
老雅爾唱片盒
貝比(小唱片)盒
羅易得盒
VC唱針
及其他新類唱片盒

自造批發
合資會社 林弘治商店
大阪市西區北堀江御池通一丁目六
電話新町二四三〇番
振替大阪八四八三七番

日本同業界之鼻祖
虎頭牌靴子油

質優價廉

優秀的品質、乃技術上不斷研究的厚賚
至廉的價格、乃大量生產効率增高之厚賚

使用法
紳士鞋宜用罐裝者
學生鞋宜用瓶裝者
另有用法簡便萬人歡迎之錫管裝

製造所　大阪市港區市岡元町三丁目　臼田工業部

蠅！傳染病之媒介！須用『客貿易』的蒼蠅紙全滅之
本品係十餘年研究所得之斯界最高級品
壓倒的好評、驚人之暢銷、蒼蠅紙、祇有「客貿易」耳

品質最高　價格最底
推薦國產

客貿易蒼蠅紙

專賣特許
經濟可再用

吸着飛蠅的帶狀捕蠅紙、以「客貿易」的帶蒼蠅紙爲世界第一

客貿易帶蒼蠅紙

十個一套　美麗盒裝
越年保証有効

蚊、蠅、蚤、虱、毛虱、臭虫、油虫、蟻、八脚子、鳥虱及其他毒害虫、用本器一噴、立即全滅

強力殺蟲液
客貿易 激烈滅止

芳香無比
人畜無害

奉贈樣品
說明書 函索即寄

日用雜貨傢具
漆器批發店

株式會社 は 大谷商店
大阪市東區博勞町
電船場 一九八番 一九九番 一四二七番

知法犯法
推事家設賭被捕
賭犯十五人皆法院官吏

【哈爾濱】哈市道裡中國十五道街、十二號院內、有現任地方法院推事黃智遠、(二九)自設賭博、每夜呼雉喚盧、道裡經緯署、得密報、於十一日夜一時許、至黃推事客室、捉得賭犯十五名、犯人多係左記法院現職滿人官吏、及雇員、聞此外尙有數名已先爲逃遁、目下正在搜查中、關於治外法權撤廢之先、發生此案、殊爲不祥、一般市民、極爲注目、現已將犯人、送交刑事科、茲將十五名所屬法院及職員姓名(姑隱眞名)列左、

濱江地方法院推事　黃知遠(二九)
特區法院書記官　張田倫(三〇)
濱江法院錄事
特區法院錄事　劉富建(二三)
同　遠四中(三七)
同　蔣張斯(二七)
特區法院事務員　蔣智熙(三三)
濱江法院執達吏　張玉樹(三七)
同　何四春(三八)
特區法院錄事　王興林(二二)
濱江法院廳丁(鮮人)　趙源貴(二九)
特區法院辦事員　周志梅(四三)
楊法院長傭人　楊樹三(三五)
無職　王鳳鳴(一八)
商人　周連三(四六)
馬車夫　李秀峰(三七)

張大臣蒞哈 歡迎勝況

【哈爾濱】皇帝陛下御命檢閱使、張軍政部大臣、原定於今十七日午後二時三十分來哈、嗣以火身誤點、致延至午後三時一刻始於各機關首腦議肅恭迎中蒞哈矣、當列車進站時、禮砲隆隆、通訊鴿縛雜色布條、飛翔空際、校官以上及各機關首腦肅立站台、張大臣身着陸軍上將制服、滿面喜容、精神百倍、逕赴車站貴賓室、賜見畢、於軍樂悠揚聲、徒步行至車東門檢閱恭迎之各軍隊、檢閱畢、乘小汽車逕赴北滿旅館休憩矣云、

江沿一帶頓熱鬧

【哈爾濱】松花江之解氷、較之去年早十日、航業聯合局決定於本月十六日開始向上下流開航、下流方面、於百基洛地點、一部分尙凍結未化、又兼每年解冰後、當地水淺、僅一二六、六〇米度、三姓即不能通過局、故航業於初次開航先開綏遠號至通河、上流開永泰號至大賚、扶餘、二船皆於於十六日下午三時開駛、江防艦隊之軍艦、因江水太淺、未能出動、亦作正式之準備、航政局之測量船、亦整理一切、最近擬向上流、一時松花江南岸之哈爾濱、出船入船、乘客上下、貨物裝卸、極爲熱鬧云、

澈低收回民槍

【安東】本埠警務局長、對於警政不遺餘力、近鑒四鄉村民仍有戶行藏匿私槍者、實爲違法、故該局長、昨日招集所屬指導官會議、經會議結果、決澈底收回民槍、已通令各署一體知照、認眞搜查、倘有私匿不報一經查出決不寬貸云、

杉上警長遇害 兇犯當時逃匿無踪

【哈爾濱】哈爾濱爲滿洲國唯一之大都市、人口突破五十萬爲生活逼迫、挺身走險者、無日不有、而慘殺案迭出不窮、一般市民、非常戰慄、昨日十六日、午後六時、於道外定興街派出所管界、又發生慘殺案經過詳細如左、

拉濱路三棵樹警務第一段、日本人警長上杉英協、同路警二名、於昨日來道外捕獲窃電線犯人二名、由上杉警長監視之下、暫寄押於道外新興路門牌七號一戶滿人燒餅舖內、其餘路警二名、則緝捕逃犯於對門萬興棧、詎於下午六時許、被捕之兩盜犯、乘警長上杉不防之際、頓起殺機、將所代手鐐、急遽落下、順手操起切面之刀、向看守警長左頸猛力亂砍、上杉因受傷甚重、立即斃命、該二犯乘人慌亂之際、遁逃無踪、該燒餅執事、見狀之下、畏罪亦逃之夭夭、該管分所據報、立時出動、奔赴肇事地點各警察署得信後亦即大張警網緝捕兇犯中云、

吉垣大興土木 市面繁榮

【吉林】年來異常不景氣、實爲經濟之疲弱、農產之不良需人之處闕如、致達成月前之苦工失業人、無處獲飽、本年已鼎沸點矣、本年吉林省建設委員會督飭監視之下、松花江堤北山公園八百壠市埠、市政籌備處馬路及東商埠改建等等大工程、皆於近日舉行開工江堤已令民戶遷居、江南及北山之沙石、已經開採、北山公園西關商埠端午節、已行動工、路正之興修、房屋之建設、在在需工、近日一般投機之日滿商人、正在賣沙石木料等活動、將來可有每日若工三千人之需低至極點之小工價、當爲之一振、市面商情、當已波及好影響、金融方面、亦必較爲轉佳吾人唯有希望早日動工云、

樺甸農產欠收 本歲航業困難

【吉林】吉垣松花江面來往之木舟、儎輸貨物、大部份爲大豆、高糧、豆餅、枝柴、其餘貨品、完全爲附帶者、現在吉林迄至樺甸下迄三江口、三餘里之江航氷、完全溶通運千期之又屆、頃據關係方面及農民船戶等謂、本年夏季江營上業、亦將大凋落、去歲樺甸縣農產收獲不佳、當地食糧尙感困難、焉有大批出境、又兼胡匪充斥、砍柴不得運送、加以去冬大接流車、來往亦儎運糧該縣所存無幾江水又不看高、胡匪仍在紛擾種種關係、本年松花江面之航業頗不樂觀、惟近日松花江水甚爲合適、於十四十五兩日、有十餘隻船先到吉垣、在小東門三道碼頭等地停泊、運來之儎爲枝柴、及木担等項、尙無糧船、可見糧石之乏矣、

王省長雅興 主催鴨江詩社

【安東】省長王公、漢學、淵博、熟讀經史、且好吟咏、最近公餘、觸雅雅興、爰擬領導鴨江文人學士、提倡國粹、擬組織鴨江漢詩社、發揚國光、刻已入手組織中、但鴨綠江畔、一般墨客騷人、將聞風興起、共襄雅會、定期立社吟咏、足爲東陲添增韻事、實現在即云、

連市防疫政策種種 嚴禁行商停留 清掃街道汚垢

【大連】警署衛生係、每當春夏之交、爲防羅疫之發生、力重共同衛生、及市街淸潔、凡人烟稠密之區、不時檢查、近鑑於寺兒溝一帶、及市內與町區內、朝夕行商小販、雲集共間、菜品魚菜、堆積道旁、其臭氣四散、行者掩鼻、更有腐敗魚菜、隨處拋棄、致街道爲之汚沾、交通亦爲之阻碍、共與外觀衛生、皆有害而無益、各警官派出所、固已嚴重取締、奈多驅之雖去、去後未幾仍又會集、今後爲公益計、除嚴重驅逐外、並禁行商停留於街頭、違者捕而拘留或重罰云、

西尾參謀長 視察松江堤

【哈爾濱】北鐵接收後、爲視察哈市情勢之關東軍西尾參謀長、已於十四日午後二時三十分乘飛機歸京矣、與在哈時特別市公署、提出松花江護岸工事預算在一往未能決定、茲與西尾參謀長在哈、利此機會說明、經親自視察危險區域、由專門家說明結果、哈爾濱發展上松花江護岸工事、認爲本埠當前之急務云、

母親何之 忍心棄二幼兒 徘徊泣街心

【吉林】近數年來世界上科學倡明機械發達、替代人工甚多、於是先業之人、日漸增加於此情況之下一般不甘於守苦者、便挺而走險或編人下流爲娼、漁害鄉里、訛詐橫生、無奇不有不出經濟之壓所致、月之十五日、下午二時許、在省會第三區東山神廟分所下坎、有二男童、徘徊途中、悲泣甚慘、狀深可憫、經特務人員瞥見、喚入分所內訊問根由、係永吉縣鄉二區東團山子屯住(姓名不詳)大者九歲、小者六齡、生得身體甚健背負二包、一爲破衣、一爲小褥詳究根由、謂是日長母由家出門後其母忽然失踪、經找不得、所以至此、嗣經檢查小包破衣內、有一男人之像片二十餘歲、謂爲其大叔、又經何姓不知、可不是親大叔、並言時在我門家里住、有此之事實、所謂大叔者、恐有暧昧之事、當經該所長警長、派警傳其姑追究根由、如無相當之保証、二童送署、轉送吉林、廣濟寺收養、如此母者可爲恨毒、已達極點矣、最毒不過婦人心之語誠然、

郵局職員 私吞滙欵

【哈爾濱】最近官吏中之不法行爲、屢見迭出、以司市民通信郵局之官吏、將匯兌者之匯金、隱匿事件發生矣、九日哈爾濱特別市公署、岡本氏向東京匯金壹百元、以事疎虞、信任該係職員歸來時未拿受領証、經過一星期、東京方面依未接到所匯之款、經詳細考查、被新安埠街七十八號劉永旗、(職員)私自用度考查明白、於十四日將劉帶至經緯署、目下正嚴重審訊中云、

筑紫參議 飛黑河

【哈爾濱】筑紫參議、來哈後、除分訪日本軍部及日本總領事館外今日上午、並視察省市兩公署、午後一時、參觀特區文物研究所、及區立中等中等以上各學校、擬於明一十五日一乘飛機赴大黑河視察云、

因婚姻不自由 女教員仰毒自殺

【昌圖】縣立第十八小學校女教員、單本城單百家長之女也、現年二十二歲、竟以志願未遂、於十六日吞鴉片若干、移時殞命、查單女士致死之原因、蓋以幾年前曾尋得佳偶、爲父命所阻、未偕好逑、今春又與某男教員發生情感、雖無肉體戀愛、而精神上印像殊深、詎料不作美之乃父、不但不由從女意、且大整責罵、共女無恥、故該女士羞忿交集、暗服鴉片、迨伊家中人察覺、則已毒氣四散、救之不及矣、旋即殞命云、

市會修溝計劃 將按步驟實施

【錦縣】市民委員會此次會議通過表決之議案、將按步實行、早爲吾人認爲當然之趨勢、而對西南關較爲髒穢之地帶、及菜市南首之陰溝、於此春融和暖之期、宜勿再延、使及長夏之候、即將事倍功半不易衛穢氣蒸騰修理之矣、市會當局亦計及此、故經籌酌後、石委員長爲市面及前途建設計、乃毅然抱立即修築之決心、因於昨日由會公佈、對於上列陰溝之地段長短尺寸、與築壅程度及建築修補之方式、原料工務狀況等、均詳細說明、招募投標之工事包辦者、將於投標後、依其低額之價格、付使包修、以期責有歸符、此項陰溝之淸潔堅固程度、使合初期以爲市政建設之初規、至除此外之屬於八大提案中之各項、亦將近期逐步促令於陰溝修築、同時或互按需要、分別先後、使之全部實現云、

濱江省內澈底淸匪 組警察淸鄉隊

【哈爾濱】滿洲國之胡匪、經日滿軍之討伐、大失其銳氣、然每年當靑紗障起、神出鬼沒、爲民大害、當局有鑒及此、爲根本計、令組織警察淸鄉隊、十六日、在軍官街警察學校舉行結成式、而後至哈爾濱神社行宣誓禮、正隊長爲肇東縣警務指導官淺見淸、副隊長爲延壽縣指導官、隊員由濱江省管下二十七縣中選拔日滿俄勇壯警官、今後四五日中、整理一切、於二十日爲哈市由中心出發、向臨近各縣、想一般跳梁匪徒、不難指日掃除云

八田副總裁 蒞哈誌

【哈爾濱】滿鐵八田副總裁及關東軍交通監督部大村部長滿鐵鐵道部山口次長等一行、於今十六日午後二時五十分、由新京來哈、下榻於滿鐵理事公舘、稍事休息後、即赴哈爾濱鐵路局視察、定於明一十七日早八時半赴東部線視察、山口次長由牡丹江乘飛機回京、大村部長則逕赴圖們視察云、又一哈爾濱鐵路局佐原局長、明一十七日携同福祉課長赴濱洲線(西部線)視察、預料須五日始能返任云、

葆省長來撫視察

【撫順】奉天省長葆康氏、爲巡視省內二十八縣之行政狀況故、於月之十七日、首途啓行、隨行者有省署各廳長、及各廳科長、或其他關係者、一行多人、先至撫順、本縣各主要機關、得到此項電示後、自縣長以下、至各科局股長、以及其他機關首領、社會法團主腦、紳商要人等、均按時刻、齊赴車站歡迎、頗極一時之盛況、撫聞此次主要視察者、爲縣內行政、警察現狀、以及農村教育情形云、

熱省垣組織 承德記者團

【承德】駐承日滿各新聞社記者、爲謀啓發民智、指導輿論、作共同之行動、並互相連絡感情、聯絡親睦起見、現已邀得官方同意、實行組織承德記者團並聘請日滿各官憲爲顧問、刻已組織成立、於十三日下午五時、假振興樓歡宴各機關長、到席省長劉夢庚氏、及各廳廳長、各機關主要人員、五十餘人、首由記者團長犬飼愛藏氏致詞、繼由省長代表來賓致祝詞、略謂本省僻處邊徼交通不便、文化教育、均較落伍、此後成願新聞界爲之倡導並希望多致力於各縣、及鄉鎮地方、最好辦一白話報、俾下級社會、咸能瞭解、則將來本省文化可以日谷昌明、希望切實努力、促其實現、是所至盼等語、詞畢、即舉行宴會、至九時許、始陸續退席散會、茲將該記者團宣言、並理事團員等姓名列左、

團長　熱河新報社　犬飼愛藏
理事　國通承德支局　大橋善次郎
理事　大連新聞社　高田志成
理事　滿洲日報社　德永吉代郎
理事　盛京時報社　尹怡恩
理事　錦州新報社　瀨野卓巳
理事　大同報社　李桂廷
仝　關東報社　王捷三
仝　協和報社　時任和彥
仝　滿洲報社　麗渙漳
理事　泰東日報社　蘇偉堂
會計　熱河新報社　高橋武男
團員　國通承德支局　西田淸治
仝　仝　佐藤武美
仝　盛京時報社　蘇家珍
仝　大同報社　巴樹寰
仝　關東報社　王俠頴
仝　滿洲報社　唐鄂生
仝　仝　邢玉山
仝　熱河新報社　施維民
仝　仝　劉紹彝

▲承德記者團宣言

建國未及三年熱河治安之平靜道路之開拓已有一日千里之趨勢加之文化與經濟並日活躍而發達此所謂順輿情而舉協和之實也趁此以振聾發瞶之精神而挽轉華北內外蒙古陰雲暗淡新機運吾人處文化之先導秉春秋之史命非五相砥礪言行不足以發揮熱烈作社會之針灸而喚起澎湃之氣壓也

惟以現下熱河趨勢再加以言論適宜而詳確新聞紙宣揚則民智之發展便指日可期吾人於高揭標榜而樹輿論渴望之際當百尺竿頭再進一般以正當之言論作一般之先鋒是以在承德日滿各新聞通信記者團之組織凡我同人勿負新聞本來使命而邁進謹此以記者團之命名而宣言

嗜好嗎啡鬻妻賣孥 五載恩愛一旦分離

【撫順】葉街 居民楊有暖者、原籍營口大石橋人、現年三十歲、前年在日站某錢莊傭工、經人介紹、訂娶河北王連之女爲妻、結婚後、夫婦感情、亦頗和善、無如近三年來、楊某嗜好嗎啡、生活維艱、錢莊早已解傭、妻王氏久住娘家、楊有暖時至王氏母家要錢、王氏初尙供給、久則實難如命、詎知該楊某竟因毒癮難熬之痛苦、不念結髮之恩情、於日前(月之十五日)以百八十元之代價、將其妻王氏、及兩歲幼子、一併賣與在炭礦作工之韭某爲家室云、

北鐵蘇聯職員 回國日期決定

【哈爾濱】關於舊北鐵蘇聯從業員、解職歸國問題、現哈爾濱蘇聯領事館、管轄區域、(舊東部線)哈爾濱至海林站、(舊南部線)哈爾濱至新京、(舊西部線)爲滿洲里領事館管轄、凡哈爾濱蘇聯領事館所轄區內之舊北鐵蘇聯從業員、發表撤退、茲將撤退日期列左、

(濱綏線)
阿什河站　四月十三日
帽爾山站　四月十四日
一面坡站　四月十五日
　四月十六日
石頭河子站　四月十七日
(京濱線)
三岔河站　四月十三日
窰門站　四月十四日
　四月十五日
寬城子站　四月十六日

錦省垣刷新警政

【錦州】縣警務局局長、胡承祿氏、指導官、岡本已代治氏、頃以本縣、列爲省會、地方凡百事務、均在着着謀以進化中、而以警政之良否、視爲重且大之端、茲近對全市、警政急在整頓、甄別長警優劣、以作整頓前途觀、遂於月之十五日、上午十一時許、招集城內警察署、署長以下之、全體長警、計主任、分所長、巡官警長、警士等、均齊集於、城內西北隅、縣立十六小學校院內、聽由警務局長、指導官之嘗試、按各長警成績之優劣、以評將來之黜陟、本縣全市之警政、前途必大放曙光耳、

指導官勦匪得勝

【新民】本邑警務局指導官中葉氏、並龜井氏田中氏、率隊前往六區剿匪、曾誌前報、彼時聞訊後、即率常大隊長帶隊一百餘名、行抵六區屬界四家子、撞遇匪首長山老聚等、率匪一百餘名、在此盤踞、兩相戰鬥數小時、匪勢不支、向彰武界逃逸、除隨後追擊大獲全勝云、

日系法官紛紛抵任

【新京】由東京大審院、入滿洲國最高檢察廳之柴檢察廳之柴檢事官、與田中書記官、同於十四日到任矣、但本十七日同由大審院應滿洲國最高法院之招聘之井野推事、同與後藤書記官、午後五時三十分、乘亞細亞快車到任矣、

城廂警察署召開會議

【慶城】本邑近來、天時不正、時冷時熱、社會上恒有一種類似春疫症發現、成年人氣壯、尙能抵抗、惟一般幼稚兒童、較爲危險、欲防此症、須先種痘、以免疫菌傳染、我縣當局、業已一再申令、告誡民衆、公醫診療所、施種牛痘、不取分文、復恐愚民、不明此旨、日昨城廂警察署長陳國垣特在該署會議廳召集各保甲牌長開會討論人民種痘利益、并令甲牌長等分赴該管各戶、詳陳利害、勸令速往公醫診療所實行種痘、莫存觀望等情、各甲牌長已於今日(十一)按戶勸諭、實行工作云、

京都滿日交驩賽 田徑球賽成績

【京都十七日電】近畿陸上競技協會、大日本籃球協會、京阪神三支部、大日本排球協會關西支部等共同主辦之滿日交驩競技近畿大會、十七日午後三時起、假京都植物園競技場舉行、該賽成績如左、

▲八百米
一、于希渭、二分五秒二、
二、高木、二分六秒八、
▲百米
一、谷口、一一秒三、
二、榎本、一一秒四、
▲鐵球
一、都護賓、一三、米五五、
二、安非諾憂諾夫、一二米八〇、
三、松野、一二米五八、
▲鐵餅
一、安非諾憂諾夫、三九米八六、
二、都賓盧、三九米三〇、
三、松野、三九米六六、
▲五千米
一、唐國士、一六分三七秒二、
二、長尾、一六米三五秒六、
▲千五百米
一、于希渭、四分一九秒八、
二、高木、四分三一秒、
▲標槍
一、長尾、五三米三〇、
二、吉田、五一米〇八、
▲四百米接力
日本A　四三秒一、
滿洲B　四三秒九、

【京都十七日電】滿日交驩氷上競技、即滿洲國對東大京大選拔軍氷球賽、十七日午後八時起、假京都氷球場舉行、結果、以八比二之譜、滿洲國隊制勝、

【京都十六日電】交驩籃球大會、十六日午後一時半、在京都第一高女球場舉辦、前半以二六比一七、滿隊優勢、然至後半、京都隊力戰、成績成爲三一比一五、結果、以四八比四一、京都隊奏凱歌、

【又電】排球賽、十六日午後四時半起、在京都高女球場舉行、滿軍善戰、以三比零、擊退京都隊、

滿日交驩比賽 長府舉行 廿一日夜赴京城

【下關通信】山口縣陸上競技協會、下關體協、下關市、商工會議所等、迎迓滿洲國代表選手一行、定於廿一日午前十一時起、假市外長府公認競技場、舉行滿日交驩比賽、該一行於十九日午後九時由京都來關、廿日觀光市內、廿一日夜、經由關釜連絡船赴京城、競技順序如左、

午前十一時入場式、
正午—鐵餅、午後零時十分—八百米接力、廿分百米、廿分—標槍　四十分—五千米、
午後一時—籃球、三時—排球、
四時—鐵球、四時十分—千五百米、
四時半—瑞典接力、五時—閉會、

東京交驩比賽 競技後記 滿隊將來可期而待

日本體協主辦之皇帝御訪日紀念滿日交驩競技會、以運動競技、鞏固兩國親善上、更加重大意義、此日日本田徑隊之主力、由歐林比克會候補選手組之、然於一千五百米及五千米、遭意外失敗、滿洲國側之鐵餅、鐵球兩項目、遂不能擊敗日隊、僅以少差違敗退、不得不居第二位、異常遺憾、日隊由日本隊之編成觀察、日隊以滿隊爲易組、而於二項目招失敗、亦可謂千慮一失、加之多半選手、練習不足、並新進選手故也、

總而言之、滿洲國側田徑隊之首試、對已達世界競技會水準線之日本田徑界、堂皇挑戰、屢得冠軍二項目、亦追之善戰、發揮實力、不勝欣快、此後希望更進一步、愈加磨練、以期將來之發展、東洋體育、午遇革新之機會、諸子双肩能擔當之、共爲幸爲何如耶、

世界各國 田徑最高紀錄

意大利

項目	記錄	保持者	年份
百米	十秒六	道推	一九二九
二百米	二一秒四	道推	一九三二
四百米	四八秒六	達桂勒納尼	一九二九
八百米	一分五十秒六	貝加里	一九三三
千五百米	三分四九秒	貝加里	一九三三
五千米	十五分七秒	遂利治	一九三二
萬米	三一分四二秒二	粟畢	一九三〇
高欄	十五秒	法治利	一九三〇
中欄	五二秒四	法治利	一九二九
四百米接力	四一秒六	義大利隊	一九三二
千六百米接力	三分十八秒六	義大利隊	一九一九
跳高	一米九十	道瑪西	一九三二
跳遠	七米四一	道瑪西	一九二九
三級跳遠	十四米九二	喀古立魯米	一九三二
撐竿跳高	三米九五	賤森齊	一九三四
鐵球	十四米〇九	凌治	一九二三
鐵餅	四六米一九	奧畢流埃格勒	一九三四
標槍	六二米四五	阿卯盲底	一九三四
鏈球	四九米四三	巴及奧里	一九一八
馬拉松	二點三六分三二秒八	八瓦里流	一九二一
十項	七二三五、五五	加里尼	一九三〇

黑河體育界 開乒乓賽

【黑河】航空會社體育部、滿鐵無線部有志、地方觀象臺運動部、各體育同志、爲奮發陽春運動、起而組織乒乓競技賽會、用資發揚同志之體育、茲將該會擬定事項列後、

(一)出席參加者芳名、須於十三日提前通知、
(二)日時、第一回賽四月十四日午前九時起、第二回賽(決勝戰)四月二十一日午前九時起、
(三)地点、黑河地方觀象臺

競技方法

一、各組對抗競技、一、五人爲一組、每組最好由自己官廳會社組成之、但人數不足時可組混合組、二、勝負由勝技法爲憑、三、各人之勝負、由一次決勝爲限、(取得三小決勝、爲

二、各人對抗競技、一、爲期競技參加者公正起見、將順序依守母之順序爲定(伊、妥、哈順)、

三、老日本居留民軍、老滿洲軍、對抗競技、一、出場選手、由四月十四日中成績佳良者、各選十名、二、勝負與勝技法爲憑、

注意、一、參加者不問男女均可、二、會費不要、三、希懇懇勸誘滿系選手參加、

地方競技已籌備就緒

【新京十六日電】體育聯盟地方事務局主辦之競技、向來係受中央事務局之指示、迄至最近、地方事務局已整備就緒故由康德二年度起、地方事務所已製成表格、可以見出康德二年度各地豫定之各種競技項目、已漸次齊及矣、

旅團部設宣撫班

【安東】本埠警備司令部消息、奉天第一軍管區司令部、爲特通知所屬各旅、於各步兵團部內設置宣撫班一組、人員五名、以少校或上尉委充班長、講員二名、司蓄音器者一名、隨從一名、每遇討伐隊出動時、宣撫班亦隨同出發、從事宣撫工作、並定於日內每班發給蓄音器一架、唱片若干張、以資實行宣撫云、

安東林科中學有易校址說

【安東】本埠省立林科中學開辦以來、已有二十餘年之歷史、經前李校長、及現任秦校長熱心擘劃、學務前途、日見發展、久爲當局嘉許、亦我滿洲獨一無二之林科學校也、近據教育界消息、安東林科中學與鳳城第二師範學校、有互易校址說、據云、鳳城土地肥沃宜種黃菸、林科移鳳後、除將鳳城職業歸併林科外、並倡種煙、以名付其實、據云如此、能否實現、姑誌之以觀其後云

鹽務局檢查鹽票

【安東】本埠鹽務局、爲限制居民食用私鹽、於客歲會協同保甲、招集各居民、發給鹽票、以備購用官鹽、並演說鹽務要義、今已屆半年餘、鹽務局爲調查食鹽數量、及所收效果、已由局派員檢查鹽票、昨十四日已通知各保協同辦理、由六道口保起始、然後興東、青龍、新民、廣濟、東坎子等保云、

境內之匪警頻發

【安東】市北一區紅石村、於十二日上午五時、闖入步匪五六名、將村民馬永臣、住房五間焚燬、然後逃去、又訊、一區境內、大樓房村民、牟慶章家、於十三日上午一時許、闖入步匪二十餘名、竟行縱火、馬某住房十間付之一炬、匪黨未搶他物、相率逃去云、

安東防水之計劃

【安東】關於防止水害之計劃、省縣當局、正在進行中、此項預算金額一百二十萬元、除改善江隄外、並新修沙河鎭中江鎭防水隄、茲聞中央國道局、第二技術處長李德雄、及治水科長後藤惠一、已於十四日早車蒞安、晉謁省縣當局、協商防水計劃、俾其早日實現云、

上江勤匪之軍事

【安東】據司令部發表云、所屬步兵第七團孫營長、率步兵第一連、外出剿匪、於十二日下午三時、行至夾皮溝、與紅軍三百名相遇、開火激戰三小時許、匪勢不支、自動退去、此役也、擊斃匪團連長各一名、匪黨六名、負傷者十餘名、官軍方面無恙、刻正在追擊中云、

民有地皮增收稅金

【旅順】市內所有民地皮、建築房屋用地、以前未納地皮錢、現經民政署稅務係、改訂規章、民有地皮千元以上者、徵收稅金一百五十元、每坪地皮價五元、或三元不等、定章按十五年爲一期、徵收稅金一項、現特通知書、分送各地主人云、

營口繁榮平康計劃

【營口】大平康里瀕海樓財東任岐山、修長清、趙省三等於昨聯名呈請該管警署、擬在大平康里地點、建築房屋數百間、擴充平康並建修劇園、以資振興地面、定于本月十五日招集有資產者開會討論、一切結果、俟訪再誌、

救災委員會開促進會

【通化】救濟災民委員會、於月前奉令成立、已見報載、但所有應行事宜、因徐縣長殉難、故躭至今、並延未手辦著理、自新任劉氏接篆後、各務均已進行、該會於昨十二日、函召全體委員、開促進會、討論勸募方策、當經表決、共分三組、分頭募集、至四月末日爲截止期、但現屆春耕、四鄉紅匪、仍出沒無常、只閙的農不得耕、商不得業、而一般貧苦災胞、尤嗷嗷待賑、希各慈善、多施膏募、早日救濟災貧、而免餓殍滿渠、並希軍事當局迅施策謀、捕滅紅匪、而維春耕、則民生之前途、不勝企望云、

奸民謠傳設斗秤局

【錦州】市內近來、有無恥奸民、到處謠傳、新制度量衡實施在邇、伊辦妥斗秤局、已蒙縣公署批准、不日即行開辦等語、幸經縣當局查悉、恐一般民衆、被其欺惑、特是佈告否認其事茲將其佈告披露於左、爲布告事、近據探聞、有無知人民、假借使用新度量衡、器在境內招搖、謂包辦官斗、業經本署許可、不日即可開辦、凡買賣糧石、均應由包辦者、代爲衡量、征收費用、等語、此種無稽傳聞、殊不足憑信、誠恐一般商農、受其欺騙、致滋擾害、亟應剴切曉諭、俾明眞像、查度量衡法第二十八條內、所載、從前所慣用度量衡器、在本法施行後、五年以內得不拘第十條規定、仍使用於交易、或証明所用度量衡、計量、等因是所有從前慣用斗秤尺等、器、共計量尚在有效期間、既經教會規定、有案、在此期倘有假借包辦、官斗秤使用新度量衡器等名義、藉端攏斷、意圖妨害他人者、一經本署查實、或被商民舉發、定即從嚴查究、爾商農等、亦不得誤信浮言、徒自紛擾、合行布告周知此佈云、

郭團長剿匪獲勝

【扶餘】駐扶騎兵第二十九團長郭德彰、久歷戎行、勇敢有爲、品格端方、待人和藹、保衛地方、不遺餘力、于三月三十一日、親身率領、一二三連、騎兵出發剿匪、在四月二日查知匪首、濱江好、及老來好等約計四十餘名馬賊、在五區界卜家窩堡盤踞槍掠、郭團長聞信立率士兵趕至該屯、命令各連官兵四面圍剿、以期捕滅而後已、於午後一時、兵匪接仗三小時之久、匪力不支、拚命由民宅院內闖出、向北方逃奔、該騎兵跟蹤奮勇追擊二三十里、時至天黑、餘匪得脫去路難明、而團長帶隊返回、檢查是役共擊斃賊匪二十六名得獲步槍十五枝、斃匪馬十五匹、及贓馬九匹、奪回人票五名、嫌疑犯一名、羈押縣署、以俟詳訊、此次兵匪激戰甚烈所幸者官兵無恙、惟將士兵、騎馬被匪打死三匹、於五日、郭團長率各連凱旋回城、本縣各法團首領、齊至東關外歡迎得勝之師云、

高綱監察官蒞省檢查

【開魯】於本月五日、由新京監察院派遣來興安西省之監察官、日人高綱氏、及隨員二人、由省各廳科要人歡迎中、下榻省署所預備之招待處、於六日在省公署會議廳、召集各機關首領、說明此次監察之使命及任務、並國家之行政良窳與監察院之關係、至重且大、演說時用日語、由省公署總務科陳科長翻作蒙語、再由地方科哈科長譯作滿語、翻譯明晰、故聽聞完全瞭解、歷時二小時始行散會云、於六日、高綱監察官、在省公署開會畢、即開始檢查省公署行政各事務、除書面報告外、又有各科長之口頭報告、於當日晚間檢查本省警察局、次日（七日）檢查縣公署之行政概要、縣長及參事官皆作口頭之報告、各科長亦皆作口頭陳述及書面報告、下午檢查稅捐局、及鹽務局、約於日內檢查完竣即行返京云、

鮮農納妾人財兩空

【昌圖】本驛興隆街、住戶朝鮮人金姓者、來驛多載、務農爲業、克勤克儉、近幾年來頗有積蓄、雖不稱富、生活甚爲寬裕、該金某年逾五十歲、其妻四十餘歲、只生女孩數名未生一男、自知不能再生育、深感身邊寂寞、遂有另娶之念、彥云飽暖生淫慾、貧窮起盜心、洵實言也、於上月間、自返朝鮮原籍、求媒代夫納妾、時有同鄉貧民某、貪愛金之富貴、招其金錢、願與做妾、當即以金票彩禮四百元、娶得年方双十之女、貌頗不醜、該金某實爲心滿意足、於昨十五日携其婦返昌、以爲終日之樂、不料好事難成、總是老夫少妻不相宜、北妾恒嘆命薄、愧及終身之快樂、遂起脫離之觀念、則大鬧不休、經好事者調解、均無主見、結果該金某又拿出金票百餘元、送回本藉、此段風波、由是而解決、落的人財兩空云、

工大將改爲養成所

【哈爾濱】本市工業大學、向爲俄人主辦、爲赤係不退份子之巢窟、前以火事發生、並有情形擬破壞、當局以問題重大、將該校封鎖、且此次北鐵接收後、教育廳幹部、以爲將來教育前途日益進展、政府亦有詳細計劃、聞工大將有改爲鐵道從業員養成所之計劃云、

劉街長打傷奸夫

【四平街】本街南段街長兼甲兵隊長劉錫慶、年四十餘歲係開飯館出身、其妻（即街長官太太）近日與隊兵孫某、戀愛情發、正在雲雨之間、被伊子瞥見、手持大棍將奸夫孫某頭打傷、一時血流滿面、即時經人報告劉隊長、謂因有關一市之名譽、且與善良風俗有關故送警署、詳訪再誌、

同合當免收利息

【四平街】本驛北三條通同合當、開設以來、當號出入、均用中華銀元本位、近因市面銀元、每元加價五角五分之多該當商以典當之人、均係貧困再加當利銀利、實難抽贖典物該同合當、於日前業已關閉停業、該號現散廣告、所當之物、限五月一日爲止、抽贖物者一律免收利息、以濟貧困、而便清理云、

股匪竄擾上夾河

【撫順】月之十三日午前十時許、營盤東與興京交界之上夾河村、突然發現持有槍械之胡匪約三十名、當經夾馬河與營盤之駐在警察大隊、與之激戰、約二小時許、結果匪力不支、向北方竄去、我方戰死警察班長一名云、

兵匪交戰一小時

【撫順】縣境與興京縣界相毗連處之邑四區趕馬河一帶、突然發現報字東勝、山東好、壓滿洲等合流帮匪、共約二百餘名之衆、被該地鐵背山地方、駐在之警察步隊偵知、據情報告與縣警察隊、大隊長于海亭、對民情深滋關切、爲地方治安愼計、當即電令該地駐在之果班長、率隊兵多人、在要路設卡、嚴重搜查、結果昨十三日早八時許、在炭溝地方、與匪接觸、竟行開戰、歷一時之久、匪方勢漸不支、鼠竄逃去云、

發現猩紅熱疫症

【彰武】本縣入春以來、冷熱不勻、發現猩紅症、近日一般小兒、患病者頗多、大人受感冒者不少、初則頭痛、週身骨節發酸、鼻流涕水、頭目迷暈、不過三日、發汗即愈、一般人民患病者、安然無事云、

警佐巡官大陞調

【海龍】自上月考試警巡官後、對於服務之職員、按成績之優劣、舉行空前之陞調於四月十日完全發表、已分別赴任地視事、計山城鎭警察署警佐署長袁鴻慶、陞調海龍縣城警察署長、康大營第四署長剡寶武、調任八家崗第二署長原任朝陽鎭警察署長白文新、調梅河口署長、大安村分署巡官署長劉景春陞康大營署長、原任梅河口署長關紹印調六八石署長、六八石署長昌明調委山城鎭署長、練習所教官巡官丁鴻舉陞牛心頂子分署警佐署長、原任牛心頂子分署長吳生溥調下水道子分署長、原任下水道子分署長賀長山免職、八家崗署長郝永厚調縣城騎獨立隊中隊長云、

河窪一帶傳匪警

【海龍】月之十四日、河窪雙頂子一帶、發現匪團三十餘名、該地分署、急以電話報告警局派騎二中隊分隊周隊長、率隊迎擊、在黑咀子北崗與匪相遇、大加追擊、激戰一小時之久、將匪擊退云、

各地方瑣聞

▲戲園邀坤角

【旅順】鮫島町鴻雲園、自更換劉通君經理以來、營業頗可敷衍、現爲擴充生意起見、不惜重資、由奉天邀來坤角杜蓉、喜彩雲、菊桂梅、菊桂秀蘭、文武代打姚笑艷等二十餘名、於月之十四日晚演、上海實事、楊乃武小白菜一段洛子戲、唱作俱佳、當晚上座甚多、鼓掌之聲、不絕於耳云、

▲撞翻賣魚簍

【公主嶺】本街周家花園巷口、本月九日有二人、肩抬花魚簍內裝黃花魚散賣、適有婦人購買選擇間、不知由何突來一犬、超雞攫魚一條、向北顚跑、賣魚二人[illegible]大呼尾追、未獲之際、從南來一乘人馬車、不愼又將魚簍撞倒、該二人回視大怒、謂將鮮魚汚髒不堪、非令照數賠償、否則同至六署解決、後有好事之人、與伊等調楚、令馬車包賠大洋一元、始行了結、則賣魚二人、均稱倒霉已云、

▲溫泉遊人多

【熊岳城】驛南溫泉、遐邇馳名、各地人士多慕熊岳佳山勝水、爲滿洲冠溫泉一處尤爲絕佳、是以近日、和風春暖下遊人就浴者、已先後接踵、大有車水馬龍之概云、

▲甲長入協和

【通化】城廂共分五十甲、由人民公推、素荷衆望者、充任甲長、但各甲長等、意爲已身既爲民表、亟應早日倡領民族協和、大同一致、現已紛入協和會、充任會員、尤對於住戶宣示、協和之正義、王道之光明、實與民族前途、有莫大之關係云、

▲王巡補榮轉

【旅順】警察署外勤巡補王新鳳、充當警差二十餘載、經驗宏富、品行端方、忠厚老成日語通達、現奉長官命令、將王巡補轉陞三間堡會、警察官吏派出所內勤矣、

▲白面鬼惡討

【北票】茲查海洛英之爲毒人所共知、一經入癮、不但道傷品亡、即形色亦難人目、終至葬身溝豁而後已、故染此毒者、人不命之爲人、而名之曰鬼、良有以也、於十一日午後在本鎭大柳樹街前、有一白面鬼某甲、狀極猙獰、向伊舊乂王某、係小販商人、要一角錢不與、初則手抓伊帽子、嗣乂製其棉袍、並加猙嗚咽之聲、其友掙不扎開、後被崗警呼去但少時仍尾追哭號攔路、擬勢要不與錢、則必尋死焉、最後其友無法、當給洋一角方去云

▲馬戲班熱鬧

【虹螺峴】本鎭昨由高橋來到馬戲一班、計男腳五人、女腳四人、表演各種技術、如登虹登輪、仙人脫衣、鐙裡藏身言藝、均頗可觀、並有孔雀一隻、猴子二個、大蟒一頭、俾衆觀覽、入場每人國幣一角、極爲熱鬧云、

▲十齡兒出走

【撫順】邑七區閻老溝地方居民杜某、妻桑氏、皆年逾三十、生一子、乳名大順、現年十歲、玩皮非常、日前因某種過失、被其父母畧施責打、該大順乃心懷不憤、背地聲言、好男兒志在四方、決不能長久依賴他人、狼走天邊吃肉、狗走天邊吃屎、離了這個惡劣家庭、和這不人道的父母、也能謀生等語云云、詎知當十二日午後、即告失踪、杜某夫妻、刻正遣人四出尋覓中、究竟能否找回、容訪再另誌、

▲兩次鬧火警

【黑河】以木板房多、故每易釀火險、茲屆春暖陽回、風高物燥、火警猶易發生、目前東娛樂場對門、公和昌雜貨肆中、烟筒起火、竟釀焚如、消防隊趕到撲救惟時已遲、僅將貨物搶出、本月九日下午零時三十分、和盛永後院住戶張瑞亭家中、亦因烟突起火、頓消防隊趕到、即時撲滅、致未燎原云、

▲實施綠化忙

【西豐】縣公署、縣長谷子振、現以時逾清明、地氣化通、植樹之事不容稍緩、特於十日申令城廂警察署長、督飭各街長、催令商民、實施植樹、以期全城、早日綠化云、

▲撞死趕車夫

【寬甸】昨於三月八日午後二鍾時本鎭東十字街、突來汽車一輛、臨近遇有拉座馬車一輛、該馬視見汽車、遂即馳奔、時該馬跑至南二道街馬市、轉向西馳、將車撞於巷口大門框上、立把趕車夫腦部撞兩半、腦漿流出、即時斃命云、

謹告

山葉風琴 品質優良
音正耐久 博得好評
今回舉行 贈彩出售
凡買琴者 分等贈品
頭彩鋼琴 二彩唱機
務望諸君 勿失良機
（印有詳章 歡迎索閱）

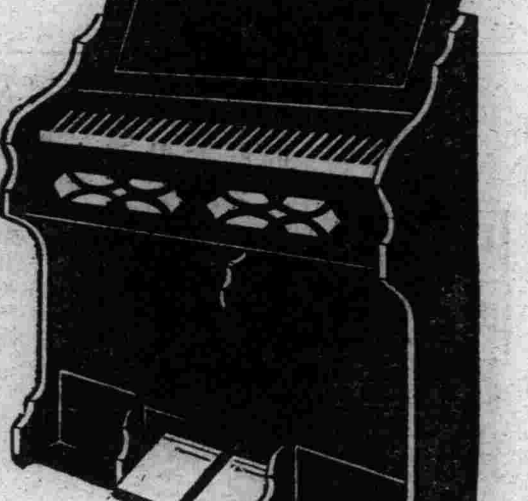

山葉風琴經銷處

大連市信濃町五六 山葉洋行 電話(二)四一四八
大連市浪速町三丁目 山葉洋行 電話(二)四三二〇
奉天市浪速通三六 山葉洋行 電話二六九八
新京市梅枝町二丁目 山葉洋行 電話二五七一
哈爾濱斜紋七隘街一五 山葉洋行

咳!!!咳!!!咳!!!

怕勒花止咳。功效卓著。其於血氣虛虧，腦力不足，易感風寒諸患。亦殊有益。

英商祥茂有限公司
哈爾濱總經理

怕勒花（五）

PALATOL

如蒙惠購貨價請款匯至哈爾濱道外中十四道街珠潤藥房函購即寄

此藥膏（亞咖單林）戒烟無痛苦、斷癮急神速、保無洩瀉、精神加倍、潤腸胃、養血安眠。烟癮深淺、限日戒斷、不再思食吸用此藥膏戒烟時、照平日吸烟量、每於吸烟後隨即吸藥膏（亞咖單林）二日、不快事。照常辦公。謹將戒除烟癮日期開列於後。每日吸烟一錢以下者用藥一料七日斷癮每日吸二錢以下者用藥二料十四日斷癮每日吸烟三錢以下者用藥三料廿一日斷癮每日吸烟三錢以上者按烟量加藥定能戒絕吸者服藥膏後使吸者見烟自厭○日烟滯每日隨大便逐漸降下○不傷元氣○戒後癮斷除○

亞咖單林各省代銷處 新京泰和祥○哈爾濱協天西藥房○安東東益增還○三江省德慶宏○延吉全泰恒○奉天恒濟堂○吉林三益堂○錦州仁濟藥房○黑河寶興隆○熱河鳳濟堂○營口洪春堂○龍江世界藥房○各埠縣鎭均有代銷處○函購郵費不加

代理 洋字牌 牌

火碱 五〇〇斤
碱料子 一六八斤

奉天加茂町十五番地
有限公司 乾卯商店奉天出張所
日電話園四四六二番
滿電話三一七八號
本店・大阪
支店・東京、天津、大連 新京、哈爾濱

各種無線電批發

三球至九球之各種・無綫電併用電裝留聲機之各種無綫電・礦石受話機・並各種另件・店舖宣傳用各種大聲電裝留聲機・修理精巧・自行車用洋燈各種電料

以上廉價批發出售並對各地之顧賜者即將機器按安奉上務乞惠臨是荷

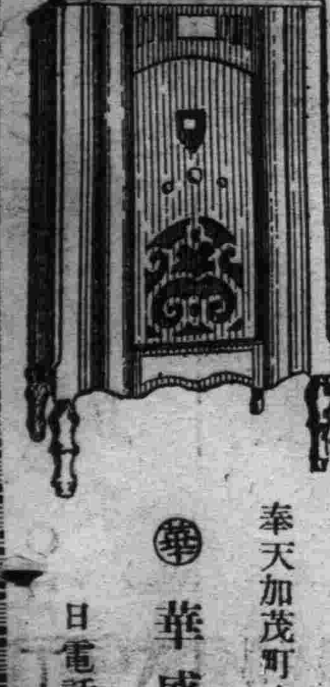

奉天加茂町十四番地
華盛公司
日電話六六五七

經濟與產業

滿洲之棉花問題（二）
滿洲農業界之重大轉換

棉花市場與日滿機構之構成

按滿洲之農事轉換之根本問題、爲二大經濟關係、則一屬於非常時關係、主國防的經濟之問題也矣、則倘各國遮斷對外貿易之時、必要之綿花之供給、欲求於滿洲滿洲及華北、則內過剩農產物之一部、俾轉換棉花栽培、是非常時經濟論者之起見也矣、又第二以貿易經濟爲主體原全球棉花之市價常有大變動、棉花輸入國日滿之影響不少、是日本及滿洲兩國之棉花經濟基礎脆弱之由因也、按美棉、及印棉等獨佔全球棉花市場、常制禦棉花市價洵日本棉花界之不安也矣、則茲決定鞏固的地盤、對于英美之市場獨佔、超然計自給自足、是係棉花政策之重要點也、則日滿棉花問題之發展性存於由追隨轉于自主、倘英美市場雖計市價之漲跌、依據於滿洲之地盤以期一獨自之市價維持策、是日滿棉花政策之重大使命也矣、原滿日爲國際通商國、然各國警戒日本商品之『廉且良』高關稅障壁、防止日品之通商、自誘致經濟封鎖、是不得止之策也矣、茲考察日滿棉花之需給關係、大體爲左記數字矣、

日本之棉花及製品需給狀況

▲日本之綿花輸入（單位千圓）
一九二八年　五四九、八七〇
一九二九年　五七三、〇一六
一九三〇年　三六二、〇四七
一九三一年　二九六、二七三
一九三二年　四四七、四〇二
一九三三年　六〇四、八四七
一九三四年　六九五、七一九

▲日本之綿製品輸出
▲一九二八年
綿織絲　二五、八九六
綿織布　三五三、二一七
綿衛生衣　二七、三七九
▲一九二九年
綿織絲　二六、七五六
綿織布　四一二、七〇七
衛生衣　二九、六七四
▲一九三〇年
綿織絲　一五、〇三三
綿織布　二七二、一一七
衛生衣　二三、八四六
▲一九三一年
綿織絲　八、五一〇
綿織布　一九八、七三〇
衛生衣　一六、四七七
▲一九三二年
綿織絲　二一、五四七
綿織布　二八八、七一二
衛生衣　二〇、七三三
▲一九三三年
綿織絲　一五、七一二
綿織布　三八三、二一五
衛生衣　四二、〇四七
▲一九三四年
綿織絲　二二、九三三
綿織布　四八〇、一一九
衛生衣　四六、一五五

而綿絲紡績工業爲本邦重要工業之冠、原料棉花之全部、由海外爲輸入、輸入數量達約六七億斤、主爲美國印度之輸入、又於日本一年間之綿絲布製造額 達十億圓乃至十數億圓、中海外輸出不過二三億圓、乃至五億圓、日本總輸出中佔一二乃至二六而滿洲國內之必要棉花達一億二三萬斤、

滿洲之綿製品與輸出入關係

▲滿洲之綿製品輸出入
△一九三二年（單位爲千圓）
綿織絲　五、二五八千圓
△一九三三年
綿織絲　六、九九九千圓
△一九三四年
綿織絲　六、一三六千圓
▲滿洲之棉製品輸入
一九三二年
棉花　八三五八千圓
棉製品　二七三二八千圓
△一九三三年
棉花　一一、〇四六千圓
棉製品　八八九、五八五千圓
△一九三四年
棉花　一二、二八三千圓
綿製品　八四、一八四千圓
三月廿八、五〇九　四、一五三圓

而貿易系統如左記、
▲棉花△輸入美國、英印、日本、中國、△輸出俄國、中國、朝鮮
▲綿絲△輸入中國、日本△輸出日本、英印、加奈陀、
▲綿布△輸入日本中國、香港、英國△輸出中國、俄國、日本

隨伴以上之大勢、茲棉花問題之解決求於滿洲內、是本問題之新展開策也矣、依據二十年計畫一億五千萬斤、以計日滿兩國之綿花自給自足策、茲列舉現滿日兩國之棉花及製品需要狀態、大體推算量如左記、
日本現在所要量　七〇萬擔
日滿自給經濟所要量　三五萬擔
朝鮮　三萬擔
滿洲生產量（現在）　一、二萬擔
仝（將來）　七萬擔

依滿洲煤業統制 第一次統制會議

新京煤業統制委員會第一次會合自十六日午後二時至四時半、在關東軍司令部第一會議室開會、首由滿鐵側幹事前田販賣課長說明『滿洲煤之現狀與特異性及『滿洲煤業統制』其次由滿洲煤礦側幹事石田調查課長報告『昭和十年度煤業統制要項』以此爲根基關於統制中之當面問題、滿洲煤礦問之出炭及販統制眞決定對於煤價之一部有希望與意見、在下以委員會上再行決定、

出煤　昭和十年度出煤計劃、
滿鐵系九、六三八、〇〇〇噸
滿煤系一、九〇八、〇〇〇噸
計　一一、五四六、〇〇〇噸
此與去年度總量一千三十五萬噸比較約增加百二十噸、僅滿煤即自百二十六萬屯至百九十萬八千屯、即增五十四萬屯而示增四成之高率、一方在需要方面由在滿洲各種工業躍進亦示激增試觀去年度對六百四十五噸昭和十年度爲七百九十萬噸、實增加百四十五萬噸、於是暫時向日本及海外運煤之不足維持現狀、其方法爲將來者、

販賣　滿煤滿鐵之向來販賣區域爲基礎包含運費及其他各條件而決定販賣組織網、而販賣機關將向來之中間機關廢除、在各地置直接之機關取在滿鐵、滿煤之內多賣方法、因之販賣價節減冗費、與在出產地煤價之減底相待而期待顯著之減低、販賣網之區分大體滿鐵系爲滿鐵本線、京圖沿線、拉濱線之一部、京濱線之一部、其他區域爲滿煤之販賣伍域之決定、

舊紙幣收回成績爲良好

【新京】中央銀行之舊紙幣兌換期至六月底爲止七月以後無効、而舊紙幣爲東三省、吉林、黑龍江三銀號及邊業銀行所發行者、故通知對有舊紙幣者速至中央銀行各行兌換再在四月十三日舊紙幣收回數爲百分九六、一之好成績、
▲舊紙幣發行數一四二二三三四八八一
▲收回數一三六七二四六一六

銀價問題之發展
上海外國銀行停止輸出
外國銀行團紳士協議

【上海十八日】美政府不關中國政府之抗議、現支持銀政策今回更計收買價格之提高、則該事實對中國朝野與大衝動、茲呈銀政策確立之必要、則中銀董事長宋子文對銀之輸出禁止案、決意善處策、鑑中國現時之情勢、在市場安定策樹立之必要、斷然決支持健全通貨政策、叫爲外國銀行之道義的支持獲得之起見、由十四日午後一時於私邸招請外國銀行首腦者、懇請善後處置、日本側正金支店長矢吹一氏、三菱銀行支店長吉田正治氏、由英國側匯豐銀行、麥加利銀兩代表美國側花旗銀行、法國側東方經理銀行代表、中央銀行席德懋氏中國銀行貝淞蓀氏之八氏出席、又十五日日本各銀行、於正金銀行、由矢吹吉田兩氏聽取詳細報告大体決定支援之方針、十六日午後五時於麥加利銀行決定全外商組合銀行方針、以滿場一致對於中國之危機離脫計道義的支援、銀之裝船爲暫停止、且不定期限專期市場之安定、又銀價輸出停止單不但銀行慫恿對一般商館、以期協議之撤底、而該協議爲銀行團之紳士協約、則不准强制、又宋子文今次之提案資格雖有疑問結局今次外國銀行組合之處謂決自發的協約範圍、同時中國政府輸出稅及平衡稅之提高、不實行、然一般市場依然呈警戒狀態、因以上之狀態、中國之危局呈一時解消之感矣、

上海存銀狀態

【上海十七日發】依據上海江海關發表、本歲第一期（由一月至三月）銀輸出狀態爲入超三五九萬元、一時呈示中國銀之海外逃避沈靜之左證也、然最近美國之銀價再提高、於銀市場招來波紋海外銀與中國銀之價格相違爲極大、外銀幣專計道義的支持策、又中國當局亦計阻止銀逃避、然再呈示銀流出狀態、則金融界警戒該對策、依據中央銀行經濟研究所調查前星期上海存銀額
中國側銀行
中央銀行　一億二百六十八萬元
中國銀行　七千八十一萬元
交通銀行　四千六百七十八萬元
共計　三億三千七百十五萬元
外國側銀行
滙豐銀行　一千六十八萬元
麥加利　四百六十八萬元
大英銀行　百九十二萬元
正金銀行　百三十五萬元
台灣銀行　二百八十五萬元
三井銀行　二百四十七萬元
花旗銀行　一千五十八萬元
國債　五千三十六萬元
合計　三億八千七百萬元
但該數字爲中央銀行計算

滿洲棉花協會之棉花二十年計劃

滿洲棉花之二十年計劃由當局之指導獎勵着進展、去年度全滿之栽植爲八萬二千五百町實棉一萬萬四千一百九十一行一反爲百四十四斤之好成績棉花協會以春耕期在目前督勵地方指導機關更加指導獎勵、一方前在全滿設立之耕作組合企圖化之具體案在研究中關此協會以夏季天氣不佳與水災收穫之想不過爲六成强而品質之改良與棉花價格之騰貴、當有予期以上之收入結果主旨普及之數萬年度栽種將增加二三成、而二十年計劃、操棉一萬萬五千萬斤可意外早期實現、去年度之成績如左

	種植地	收穫量（單位千屯）	一反平均
奉天省	五五、八四六町	一〇四、八三〇	一五六斤
錦州省	二四、三六六町	三五、〇八二	一二四斤
熱河省	一、七七〇町	一、九四三	一二八斤
安東省	七三町	六二	七一斤
合計	八二、〇五六町	一四一、九一八	一四四斤

三月極東貿易狀況
出超比去歲呈示加倍

【東京十七日發】日大藏省發表三月中對滿洲國、關東軍中華民國及香港貿易概算如左（單位爲千元）
輸出　五八、九四一
輸入　三一、七八五
出超　二七、一五六
一月以降
累計出超　五二、〇九二
比前歲同期出超增加爲二八五九四千元地方別概算如左、

	輸出	輸入
滿洲國	三二、一四四	二〇、九八一
關東州	一七、一七〇	一三、五六九
民國	一五、九六八	八、二三四
香港	二、六九二	一〇一

近東貿易 比去歲加倍

【東京十七日發】三月中對滿洲國、關東州、中華民國及香港貿易之概算、一月以降之出超額達五千二百九萬二千元比前年同期爲二千一百五十九萬一千元之增加、則比去歲達二倍、

鮮內流入銀價

【京城】美國政府提高銀收買現在價格達七一個一一、茲銀價之鮮內流入達左記數字、

	本年	前年
一月	二九五、六六三	九九八圓
二月	六七六、二八五	六〇四圓

日本全國有價證券
四月現在依東京股份交易所調查

【東京十七日發】依據東京股份交易所調查、四月初旬現在全國有價證券時價總額如左記、
股份　一八九億六七〇〇萬元
債券　一八一億四七〇〇萬元
合計　三七二億一千四百萬元
右之中債券內譯如次
內債　一四八億一千八百萬元
國債　七八億六千四百萬元
地方債　二八億八千七百萬元
社債　四八億六千七百萬元
外債　三三億二千九百萬元

官史消費組合 來哈開始運動

【哈爾濱】滿洲國官吏消費組合、漸向哈爾濱進出、新京本部調查員、潛來哈埠、開始運動、本市之小賣業、大驚失色正在協議對策中、在新京滿洲國官吏消費組合之成立時、亦由滿洲國官吏聯絡極密裡計劃而成、而哈市商工協會、先向市公署幹部請求意見、至於消費組合成立與否尙難測定云、

滿電交通改善 施行營業調查

【大連】滿電電鐵課、以爲市內之電車線路、雖已密佈、但各處、人烟稀密不等、惟恐對於公衆之交通、有未共霑其利者、且年來州內人口日增、地面日繁、旅大金大間、雖有汽車之開通、共應時勢之趨使急須改革之處甚多、是故每年四月中旬、派員於市內外、調查電車各沿線、以所得之缺點、用作改革之資料、以期交通之完善、而爲民間謀福利、本年調查日、定於十七、八兩日間、此期內希民乘客予以援助、以資澈底云、

印花放賣好況 奉天稅務監督署

於奉天稅務監督署附設印花稅處今次斷行整理、且樹立放賣新計劃、第一期六個月間之放賣額達國幣五十八萬六千圓比去歲同期達國幣十五萬圓之增收、

煤油專賣價格低減 消費者咸抱樂觀

【錦州】滿洲國煤油專賣、於月之十日、已隆重開幕、錦熱煤油公司、亦於同日、追隨業務開始、已誌前報、專賣署爲營業之發展、消費者歡迎起見、乃將價格、照前低減、茲將其低減價格、探誌於左、
▲汽油元卸價格赤飛機八六五、黃汽車八一五、赤汽車八〇五、
▲煤油元卸價格黃煤油七三五、赤煤油七一五、
▲輕柴油元卸價格 黃輕柴油五一〇、赤輕柴油三六〇、
販賣店所在地、錦州、興城、綏中、錦西、義縣、赤峯、朝陽、承德、平泉、淩源、凌南、圍場、灤平、清龍、龍泉等縣、計共指定三十處販賣店云、

廣軌綫新運費實施後 木材商損失頗鉅

哈爾濱新運費實施後、而直接受損失最大者、爲木業商、已訂契約而未發送者量數不少向新京之木料約七千三百六十車、價值七十萬圓、茲據當木業調查判明、已訂契約者、全部一萬二千二百車、木材別之如下、
建築材料　約五千車
枕木　約五千五百車
木柴　約二千七百車
在哈市金額價值約六百萬圓、輸至新京約百五六十萬圓、此次損害約八十萬圓云、

糧棧被搶 損失金鈔百元

頭道溝三笠町十一番地殺牛場東賣興糧棧、於十三日早七時三十分鐘突然闖進匪人三名一人身着灰布袍、灰呢帽、一人身着青布袍、青呢帽、另一人身着青布袍、青呢帽、均持手槍、將櫃夥執事等趕入櫃房裡屋、不准聲張、跡司賬將錢櫃打開、翻去金票三十元、鈔票七十元、事畢向北嶺去、匪等去後、該商當即報告該管派出所請予追緝云、

中外滙兌

（午前）
美匯兌　四弗八五仙四分一
美日滙兌　二八弗六〇仙
美國上海滙　二八弗八分五
上海市滙買　三九弗六二仙
上海東滙買　三七圓四分一
上海美滙買　三九弗八分三
上海英滙買　一先七片一六分三
（午後）
英美滙兌　……弗……仙
美日滙兌　……弗……分
日美滙買　……弗……分
美國上海滙　……
上海東滙買　三八圓四分一
上海美滙買　三九弗八分三
上海英滙買　一先七片一六分七

●國幣滙上海　一、二五八
奉天城內滙兌　現洋滙天津　一、二五六
●大連滙上海　午前　一〇二八圓〇　一〇二四圓〇
大連烟台　午前　一〇二〇圓
午後　一〇二三圓〇　一〇二〇圓〇
●奉天城內錢鈔
國幣換金票　六、〇〇
鈔票換現大洋　一、一〇二
哈大洋換現大洋　一、二二四
滙中交票換現洋　一〇、八〇　一、二六〇
●安東滙上海　一二五六圓〇

各地錢鈔

奉天
●日站金票對國幣

	午前	午後
開行	九一〇〇	九〇、八〇
下市	九〇九〇	九〇、八五
大價	九一〇〇	九〇、九〇
小價	九〇八〇	九〇、八〇
交數	一四万	七万

●全國幣對金票行
九點　一一〇三五　一點　一一〇、二五
十點　一一〇三〇　二點　一一〇、二〇
十一點　一一〇二五　三點　……

●鈔票對國幣

	午前	午後
開行	一二二一〇	一二二四〇
下市	一二二三五	一二二四〇
大價	一二二三五	一二二四〇
小價	一二二一〇	一二二三〇
交數	五万八千	二万

●同現行
九點　一二二二〇　一點　一二、二三〇
十點　一二二一〇〇　二點　一二、二四〇
十一點　一二二三〇　三點　一二、二三〇

大連
●鈔票對金票（近卯）

	午前	午後
開行	一三四六〇	一三五〇〇
下市	一三五一五	一三四八五
大價	一三五一五	一三五〇〇
小價	一三四五〇	一三四八〇
交數	二二五万	五二万

遠卯　開行　……　……
下市　……　……
大價　……　……
小價　……　……
交數　万　万

●同現行一（午前）（午後）
九點　一三四六〇　一點　一三、四九〇
十點　一三五二五　二點　一三、四九〇
十一點　一三五二五　三點　一三、四九〇
●鈔票對小洋票現行　一二五九〇
●洋現對鈔票現行　一二〇五〇

安東
●國幣對金票
近卯開　午前　一二〇〇　午後　一一〇〇〇
同下市　一一〇一〇
遠卯開　……　……
同下市　……　……

開原
金票對國幣現行（午前）（午後）
九點　一一〇二〇　一點　一一〇一〇
十點　一一〇二〇　二點　一一〇一〇
十一點　一一〇二〇　三點　一一〇二〇

新京（午前）
●鈔票對金票　一三四六〇
●國票對金票　一二〇三〇
●國幣對鈔票　八一八〇
（午後）
●鈔票對金票　一三四七五
●現洋票對金票　一二〇二〇
●國幣對鈔票　八一七五

哈埠
●國幣對金票現行
十一點　一〇九九五　二點　一一〇〇〇
十二點　一〇九九五　三點　一一〇〇〇

鎭咳劑知蜜子聖

知道咳嗽的厲害麽
欲除禍根・請服

百日咳之豫防及治療…
冬春之季、因空氣乾燥、每見乾咳大嗽、輕者如傷風、重者則撞肺嘔肝、終成種々重篤症頭、就中百日咳之犯小兒也尤烈、治癒非易、是有子弟者之不可不警戒也。現在治療界尙乏立止百日咳之特効藥、唯『知蜜子聖』一藥可謂群劑中之白眉。」

藥効可靠 服用容易…
本劑乃採自知蜜草之精英、不含毒性味甘易服、不論男婦老幼、盡管安心服用、若用之於百日咳特有之痙攣性咳嗽時、不但能緩解其發作、且可減輕回數、若初期服之、立即頓挫其進行、即稍進行者亦能緩解其症狀、鎭除痛苦無比。

家庭必備之聖藥…
知蜜子聖不但能治百日咳之咳嗽、即對一般咳嗽亦奏奇效。譬如老人之夜間起咳嗽者、於就寢前服一匙、即能安眠。此外倘能緩解喫煙或吸入塵埃等所致之乾性咳嗽、蓋本劑能潤澤其咽喉氣道、使易喀出污痰故也。又如喘息患者、若在發作前後服用一匙、可能鎭止其痙攣狀態、若繼續連用、可使其發作間隙久遠、故其應用極其廣汎誠家庭中必備之聖藥也。」

…定價…
五〇瓦入…　四十錢
一五〇瓦入…　一圓
三〇〇瓦入…　一圓八十錢
全國各藥店 均有出售

總批售處 株式會社 田邊元三郎商店 東京市日本橋區本町

TY-M-9

惠通行出帆
▲利通號 ●開往芝罘威海衛仁川 四月廿一日
▲昌平丸 ●開往芝罘 四月十九日
▲泰康丸 ●開往芝罘八角口 四月 日
▲慶運號 ●開往門司宇品今治尾道 四月三十日
電話 一一八、三八五二 惠通行

大連汽船出帆
▲奉天丸 ●青島上海行（上午十一時開） 四月廿三日
▲大連丸 四月廿七日
▲長平丸 ●天津行 四月廿一日
▲天潮丸 四月廿三日
▲山西丸 ●基隆高雄行 四月廿三日
▲東山丸 五月五日
▲河北丸 ●新潟伏木敦賀行 四月廿八日
▲河南丸 五月八日
▲遼河丸 ●元山芝罘淸津雄基行 四月廿一日
▲龍平丸 ●龍口登州行 月 日
大連汽船株式會社
芝罘威海衛淸津雄基船票發售處
日本國際觀光局奉天分局 日電 二三九一四 二八六三
大和旅館出張所（日電四六一一）
全城內分局（日電三五〇三）
哈爾濱新京外各地日本觀光局

大阪商船出帆
▲熱河丸 ●開往門司神戶大阪（上午十時開） 四月十九日
▲貝加爾丸 四月二十日
▲烏蘇里丸 四月廿二日
▲亞米利加丸 ●開往天津 四月廿三日
▲朝熊丸 五月一日
▲大華丸 ●上海台灣 四月廿八日
▲日東丸 ●開往橫濱 四月二十日
▲南海丸 ●開往紐約 四月廿六日
船票發售處 滿鐵沿線各站及各埠日本國際觀光局
車船連運票（往復票車減二成船減一成）通用期限兩個月大連門司神戶間船票（買往復票價可減二成通用期限參個月）
▲專屬貨物代辦處 各地國際運輸株式會社
大阪商船株式會社 大連支店 奉天事務所 奉天浪速通二六

阿波共同汽船出帆
▲十六共同丸 ●開往芝罘威海衛青島 四月 日
▲長山丸 ●開往天津 四月廿七日
▲長山丸 ●開往仁川鎭南浦 四月廿一日
▲卅六共同丸 ●開往芝罘威海衛仁川 四月廿七日
大連市山縣通 阿波共同汽船會社 大連支店 電話 五〇〇一 六九九一

固腸丸

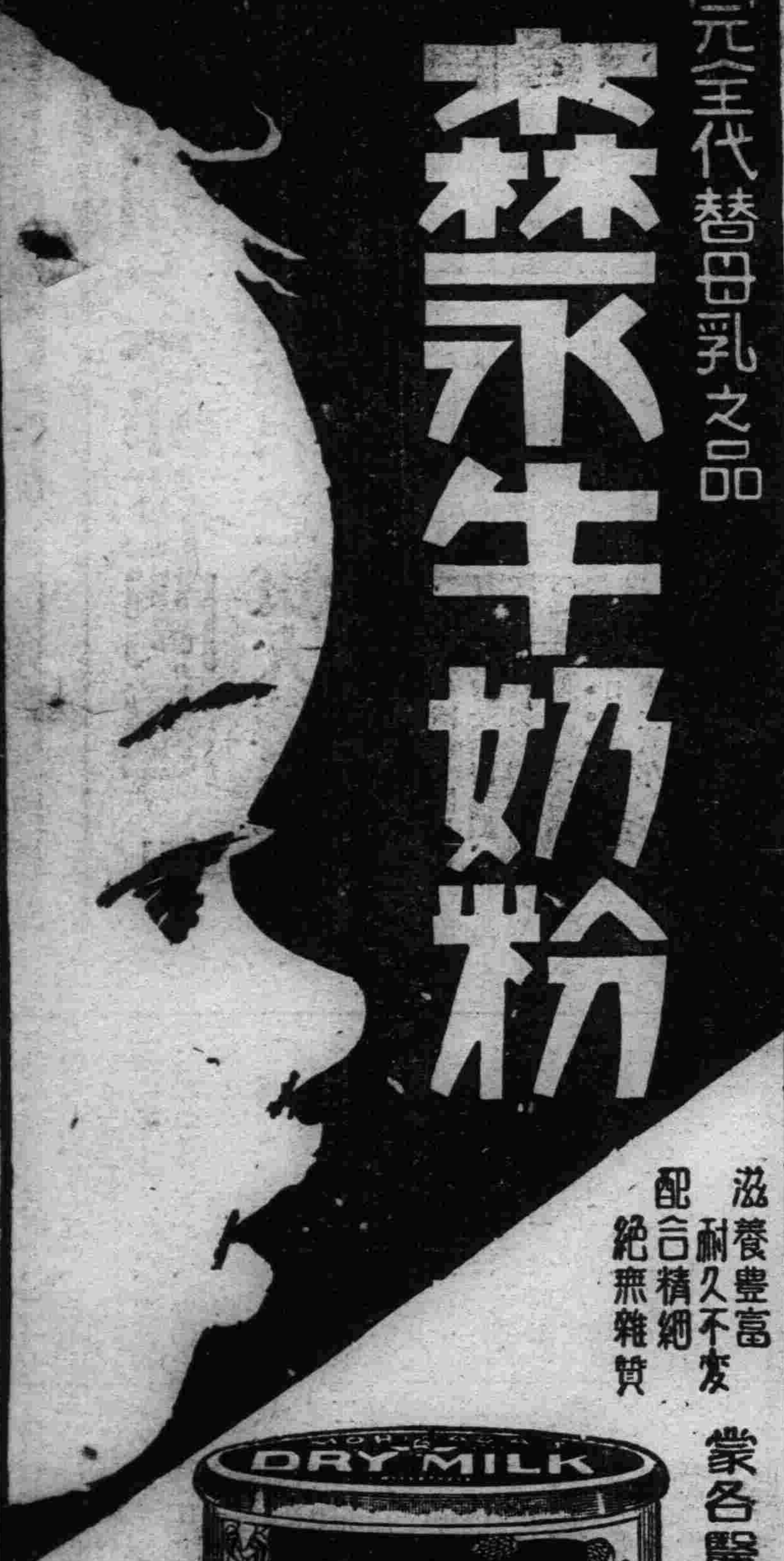

完全代替母乳之品

森永牛奶粉

滋養豐富 耐久不変 配合精細 絕無雜質

業各醫學博士推奨

森永糖果公司 大連

青鳥牌香皂

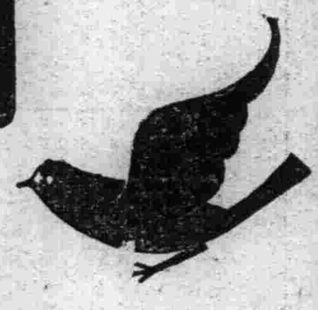

本品乃以最純粹原料及卓越技術而製成之化粧香皂也故適溶於水而起泡極佳絕對不使肌膚粗裂可爲理想的香皂

資生堂創製

大日本・東京・銀座

總批發處 滿洲各埠 三井洋行

樂的能

白濁專葯

五淋白濁 淨毒斷根

全世界著名藥房均有售

給白濁患者一個切實忠告！

一誤再誤終身之累

凡涉足花叢之男子。百分之九十九傳染白濁。此爲不可避免之事實。乃一般青年遊客。仍趨之若鶩。不稍顧忌。於是白濁之蔓延日廣。甚至窮鄉僻壤。亦無不有白濁雙球菌之足跡矣。既誤入花叢。而染患白濁矣。必須妥愼治療。若再雜藥亂投。一誤再誤。必至成爲終身之累也。

經驗之談金玉良言

君如染患白濁而百藥無效者。請即打破「諱疾忌醫」之惡習。立即詢問著名而有經驗之醫師。或曾患白濁而現已痊愈之病家。彼等必以多年之經驗。或親身實驗所得。毫無遲疑而告君曰「無論新久淋病購服樂的能方可斷根」

樂的能 殺菌力獨强。故對於注射，電療，洗射，內服一應療法。不能奏效。或雖能奏效而不能斷根之頑惡白濁。服之無不立奏奇效。淨毒斷根。永無復發之顧慮。

頑惡白濁內服 **特製樂的能** 減輕病家痛苦縮短治療時間 藥力加重五倍功效更是神偉

遠東獨家經理：上海新星西藥行 上海漢口路四＊號郵政第一五〇五電報掛號一八五一

LODELEN Most Effective Remedy for GONORRHOEA

陽瀋中街中法大葯房

慢性胃腸病

愛腑 （アイフ）

高級治療藥

不用誇不用驕亦不必强

請看極顯著之醫療

慢性胃腸病是不可無注意之疾病、表面上一見雖似無何等大病、然既是腸胃機能全有受損、則在內壁必生出可恐之疵痕與糜爛、爲此
○食慾不進、胸前痞積、逆反吐出瓦斯
○時常下痢及軟便、而於便混入粘液、血液膿汁
○腹膨、如雷般々鳴動、頻放屁、下腹疼痛
○雖食滋養物亦不附着於身、全體衰弱
○元氣衰退、顏色變惡神經過敏、而成性急
○少飲酒、或食些不消化之物、隨時下痢、疼痛等之諸症狀呈出、往々而誘發可驚諸病然而愛腑是於其治療、特有最適切之作用（病原效果）即主藥是能沈着於病原之胃腸內壁之瘡面、迅速癒其炎症、强粘膜、鎭粘液、緊張弛緩、亢進蠕動可制等、而營敏活之病原治療（對症效果）更與獨特之對症作用相須、食慾不進、消化不良、發熱、嘔吐、嘈囃、胃部膨滿、胃痛、鼓腸、腹鳴、下痢、軟便、血便、裏急後重之諸病苦、盡可使消退（健康效果）而能使胃腸强壯昂進其機能、增進食慾、榮養吸收得成佳良、所以使全身衰弱得回復、增加血色體重、元氣與健康頓然增進也。

藥價

[illegible]	二十錠	十七日分	三圓
四日分	七十五錠	四十五日分	七圓
八日分	一百五十錠	特大[illegible]	五圓
七十五錠入	五十錠	[illegible]入	二圓
百六十錠入	一[illegible]	千錠入	五圓

各埠大藥房均有代售

發售本舖 大連市山縣通一丁目 順和公司 振替大連三七六五番 電話七六〇八番

劉氏樂仙膏

本堂所造原名老人人樂仙膏 改爲老劉氏樂仙膏冒充本堂樂仙膏者甚多請諸君注意劉氏爲記本堂主人劉步瀛謹啓

感謝老劉氏樂仙膏妙藥

來函感謝良醫老劉氏樂仙膏

蓮蓉肖像

老福春堂惠鑒予內人患經血不調赤白帶症年餘各處延醫調治終未見効予友人介紹哈爾濱老福春堂劉氏樂仙膏兒於斯症百貼百效並云伊購過有效予仍煩人自該堂購買六元樂仙膏一貼並贈送帶藥女金丹一付養血保坤丸半料正逢舊歷六月十五日收半價參元按照方單服用確果有效未至旬日白帶兼病下淨經血按期而至復受孕產生女兒予感謝貴堂樂仙膏治病迅速果眞揚名四海確不虛傳特送像片登諸報端介紹婦女患經血不調赤白帶症經閉購服樂仙膏樂女金丹養血保坤丸三種聖藥可眞百發百仲 予住鐵嶺北門外張松齡謹啓

仙膏定價國幣大貼六元中貼四元加料十二元外埠倘無處購買將欵匯寄哈埠本堂無悞原班回寄郵票代價亦可

哈爾濱道外正陽十四道街 老福春堂總售處

代理店

奉天鐘樓南 大成葯房　仝鼓樓南 五洲葯房　仝小西關 大生葯房　仝軍署街 大吉祥　仝仝 震泰報館　仝大南門裡 歐美葯房　仝中街 裕泰東　仝仝 大德生　仝口 中西葯房　營口 豐利葯房　仝 興成　仝 義和堂　遼陽 義德記　普蘭店 康德記源棧　大連西崗 康記　大連劉家屯 泰和藥坊　大連西崗 德記西棧　大連全 瑞生行　金州 康德記　大連西崗 德記全棧

全監部通 華西葯房　大連淡路町 華泰葯房　仝 大成葯房　安東 大生東　安東 瑞祥泰　八面城 德慶同　開原 義慶會　遼原 廣和堂　仝 德盛源　仝 世泰興　鐵嶺 和合堂　仝 德發久　四平街 天慶亨　仝 和德堂　仝 康發瑞　瓦房店 義德記　公主嶺 泰和順　仝 三和春　仝 天合德　范家屯 德隆　新京 耀廷的房

仝仝仝仝仝仝仝拜泉 延吉 敦化 吉林 洮南 扶餘 仝 富錦 江省 仝仝仝仝

長生藥房　中西藥房　中央藥房　中興葯房　義和謙　大中西藥房　足良方　五洲藥房　萬和堂　五洲藥房　中西藥房　五洲藥房　中西藥房　同益福　慶昌長　增順魁　德慶房　中西約房　五洲藥房　世界葯房　錦和昌　和發源

全 昂昂溪　仝 安達站　仝 泰安鎮　克山　佳木斯　仝　仝　海倫　江省　海　仝　吉林　仝　仝

吉發葯房　大德堯　德泰魁　同仁藥房　吉盛隆　錦和盛　萬和元　和興盛　德發源　久慶宏　久遠長　和逢長　世界藥坊　天益堂　新興藥房　德茂永

外埠各鎭無處購買將欵滙本堂郵票作價原班回寄

哈爾濱道外正陽十四道街 老福春堂總售處

本堂秘方 **劉氏金丹聖藥**

喘治老少咳嗽痰喘五痨七傷吐痰吐血身體虛弱服此金丹立止咳嗽身體見爽加得肺病者請買一付嘗試方知言之不謬也

每盒付國幣一元一角 各省城鎭均有代售

哈爾濱道外十四道街 老福春堂啓

補氣補血理腎健腦

金剛藥

功效善能滋陰補腎 添精益髓扶陽固本强壯筋骨

大贈品買一盒送一盒四十天止

主治先天不足神經虧損房勞過度手淫過度遺精滑精精液缺乏精冷精清子嗣艱難陰莖短小陽萎不舉舉而不堅堅而不久房事早洩老年精衰夜多小便精神困倦頭暈眼花耳作蟬鳴行動心跳動作氣喘四肢無力腰痛腿軟形容枯瘦夜不安寐等症凡因腎虧所發各症無論新久按法服用均有特效此藥純粹補劑非市上所售之興奮品可比如無病常服永保無腎虧陽萎之虞且體質之强壯精神充足而房事之快美必得十分滿意故東西洋各大醫生每治腎虧陽萎病時得囑其服金鋼片聖藥查其藥性質和平效力宏富不寒不燥四時皆宜老幼可服毫無流弊眞正服後百發百仲全球無二第一良藥也服法每日早晚飯前服二片白水送下要有房事前一點鐘服用四片淡鹽水送下奏效如神

定價每大盒國幣貳元四角小盒國幣一元兩角 半打六元 一打十二元